nilson Life FLUXIA

SECADOR DE PELO
DIGITAL DISPLAY HIGH-SPEED
PLASMA HAIR DRYER
NCPHDPG



Imported by B73737553
Av Altos Hornos S/N Pto Sagunto (46520) Valencia, Espana
infonl@nilsonlife.com

nilson Life FLUXIA

Manual de instrucciones
Instruction manual

ADVERTENCIAS DE SEGURIDAD

Lea detenidamente este manual antes de utilizar el aparato. El incumplimiento de las instrucciones puede provocar lesiones personales, daños materiales o el incumplimiento de la normativa CE.

Este aparato está diseñado exclusivamente para uso doméstico o uso profesional ligero, según lo especificado por el fabricante. No utilícelo para fines distintos a los previstos.

Este aparato no debe ser utilizado por niños ni por personas con capacidades físicas, sensoriales o mentales reducidas, a menos que estén supervisados o hayan recibido instrucciones sobre su uso seguro, de acuerdo con la norma EN 60335-1.

Mantenga el aparato y su cable de alimentación fuera del alcance de los niños. Los niños no deben jugar con el aparato.

☐ Riesgo de quemaduras. Las superficies accesibles y la salida de aire pueden calentarse durante el funcionamiento. No toque las superficies calientes.

☐ Riesgo de incendio. No cubra el aparato durante su uso, ni coloque materiales inflamables como papel, cartón, plástico o textiles sobre o cerca del mismo.

Utilice el aparato únicamente sobre una superficie plana, estable, resistente al calor y seca.

No introduzca utensilios metálicos ni ningún objeto extraño en la entrada o salida de aire mientras el aparato esté conectado. Riesgo de descarga eléctrica y sobrecalentamiento. Desconecte siempre el aparato de la red eléctrica antes de limpiarlo o realizar cualquier mantenimiento.

No utilice el aparato si el cable de alimentación, el enchufe o cualquier componente están dañados. En caso de avería, contacte únicamente con un centro de servicio técnico autorizado. No utilice el aparato cerca de agua, lavabos, bañeras ni en entornos muy húmedos. Nunca lo utilice con las manos mojadas.

No deje el aparato en funcionamiento sin supervisión. Utilice únicamente los accesorios suministrados o recomendados por el fabricante.

Deje que el aparato se enfríe completamente antes de manipularlo o guardarlo.

No intente reparar ni modificar el aparato. Las reparaciones deben ser realizadas exclusivamente por personal técnico cualificado.

Al final de su vida útil, el aparato no debe desecharse junto con los residuos domésticos. Debe llevarse a un punto de recogida selectiva de acuerdo con la Directiva 2012/19/UE (WEEE).

SAFETY WARNINGS

Read this manual carefully before using the appliance. Failure to follow the instructions may result in personal injury, property damage, or non-compliance with CE regulations.

This appliance is designed exclusively for domestic or light professional use, as specified by the manufacturer. Do not use for purposes other than those intended.

This appliance must not be used by children or by persons with reduced physical, sensory, or mental capabilities unless supervised or instructed in safe use, in accordance with EN 60335-1.

Keep the appliance and its power cord out of the reach of children. Children must not play with the appliance.

☐ Risk of burns. Accessible surfaces and air outlet may become hot during operation. Do not touch hot surfaces.

☐ Fire hazard. Do not cover the appliance during use, or place flammable materials such as paper, cardboard, plastic, or textiles on or near the appliance.

Use the appliance only on a flat, stable, heat-resistant, and dry surface.

Do not insert metal utensils or other foreign objects into the air inlet or outlet while the appliance is connected. Risk of electric shock and overheating.

Always disconnect the appliance from the power supply before cleaning or performing maintenance.

Do not use the appliance if the power cord, plug, or any component is damaged. In case of malfunction, contact an authorized service center only.

Do not use the appliance near water, sinks, bathtubs, or in humid environments. Never operate with wet hands.

Do not leave the appliance operating unattended.

Use only accessories supplied or recommended by the manufacturer.

Allow the appliance to cool completely before handling or storage.

Do not attempt to repair or modify the appliance. Repairs must be carried out exclusively by qualified technical personnel.

At the end of its service life, the appliance must not be disposed of with household waste. It must be taken to a selective collection point in accordance with Directive 2012/19/EU (WEEE).

ADVERTENCIAS DE SEGURANÇA

Leia este manual atentamente antes de utilizar o aparelho. O não cumprimento das instruções pode resultar em ferimentos pessoais, danos materiais ou incumprimento das normas CE.

Este aparelho foi concebido exclusivamente para uso doméstico ou uso profissional ligeiro, conforme especificado pelo fabricante. Não o utilize para fins diferentes dos pretendidos.

Este aparelho não deve ser utilizado por crianças nem por pessoas com capacidades físicas, sensoriais ou mentais reduzidas, a menos que sejam supervisionadas ou instruídas sobre a utilização segura, em conformidade com a EN 60335-1.

Mantenha o aparelho e o seu cabo de alimentação fora do alcance das crianças. As crianças não devem brincar com o aparelho.

☐ Risco de queimaduras. As superfícies acessíveis e a saída de ar podem ficar quentes durante o funcionamento. Não toque nas superfícies quentes.

☐ Risco de incêndio. Não cubra o aparelho durante a utilização, nem coloque materiais inflamáveis como papel, cartão, plástico ou têxteis sobre ou perto do mesmo.

Utilize o aparelho apenas numa superfície plana, estável, resistente ao calor e seca.

Não insira utensílios metálicos nem objetos estranhos na entrada ou saída de ar enquanto o aparelho estiver ligado. Risco de choque elétrico e sobreaquecimento.

Desligue sempre o aparelho da tomada antes de o limpar ou efetuar manutenção.

Não utilize o aparelho se o cabo de alimentação, a ficha ou qualquer componente estiver danificado. Em caso de avaria, contacte apenas um centro de assistência técnica autorizado.

Não utilize o aparelho perto de água, pias, banheiras ou em ambientes muito húmidos. Nunca o utilize com as mãos molhadas.

Não deixe o aparelho a funcionar sem supervisão.

Utilize apenas acessórios fornecidos ou recomendados pelo fabricante.

Deixe o aparelho arrefecer completamente antes de o manusear ou guardar.

Não tente reparar ou modificar o aparelho. As reparações devem ser efetuadas exclusivamente por pessoal técnico qualificado.

No final da sua vida útil, o aparelho não deve ser eliminado juntamente com o lixo doméstico. Deve ser entregue num ponto de recolha seletiva, nos termos da Diretiva 2012/19/UE (WEEE).

AVERTISSEMENTS DE SÉCURITÉ

Lisez attentivement ce manuel avant d'utiliser l'appareil. Le non-respect des instructions peut entraîner des blessures corporelles, des dommages matériels ou un non-respect de la réglementation CE.

Cet appareil est conçu exclusivement pour un usage domestique ou un usage professionnel léger, tel que spécifié par le fabricant. Ne l'utilisez pas à des fins autres que celles prévues.

Cet appareil ne doit pas être utilisé par des enfants ni par des personnes à capacités physiques, sensorielles ou mentales réduites, sauf si elles sont supervisées ou formées à une utilisation sûre, conformément à la norme EN 60335-1.

Maintenez l'appareil et son cordon d'alimentation hors de portée des enfants. Les enfants ne doivent pas jouer avec l'appareil.

☐ Risque de brûlures. Les surfaces accessibles et la sortie d'air peuvent devenir chaudes pendant le fonctionnement. Ne touchez pas les surfaces chaudes.

☐ Risque d'incendie. Ne couvrez pas l'appareil pendant l'utilisation et ne placez pas de matières inflammables telles que papier, carton, plastique ou textiles sur ou à proximité de l'appareil.

Utilisez l'appareil uniquement sur une surface plane, stable, résistante à la chaleur et sèche.

N'insérez pas d'ustensiles métalliques ni d'objets étrangers dans l'entrée ou la sortie d'air lorsque l'appareil est branché. Risque de choc électrique et de surchauffe.

Débranchez toujours l'appareil de l'alimentation électrique avant de le nettoyer ou d'effectuer un entretien.

N'utilisez pas l'appareil si le cordon d'alimentation, la fiche ou tout composant est endommagé. En cas de dysfonctionnement, contactez uniquement un centre de service agréé.

N'utilisez pas l'appareil près de l'eau, d'éviers, de baignoires ou dans des environnements très humides. Ne jamais l'utiliser avec les mains mouillées.

Ne laissez pas l'appareil fonctionner sans surveillance.

Utilisez uniquement les accessoires fournis ou recommandés par le fabricant.

Laissez l'appareil refroidir complètement avant de le manipuler ou de le ranger.

N'essayez pas de réparer ou de modifier l'appareil. Les réparations doivent être effectuées exclusivement par du personnel technique qualifié.

En fin de vie, l'appareil ne doit pas être jeté avec les déchets ménagers. Il doit être apporté dans un point de collecte sélective conformément à la Directive 2012/19/UE (DEEE/WEEE).

AVVERTENZE DI SICUREZZA

Leggere attentamente questo manuale prima di utilizzare l'apparecchio. Il mancato rispetto delle istruzioni può causare lesioni personali, danni alle cose o il mancato rispetto delle normative CE.

Questo apparecchio è progettato esclusivamente per uso domestico o uso professionale leggero, come specificato dal produttore. Non utilizzarlo per scopi diversi da quelli previsti. Questo apparecchio non deve essere utilizzato da bambini o da persone con ridotte capacità fisiche, sensoriali o mentali, a meno che non siano supervisionate o istruite sull'uso sicuro, in conformità alla norma EN 60335-1.

Tenere l'apparecchio e il cavo di alimentazione fuori dalla portata dei bambini. I bambini non devono giocare con l'apparecchio.

 Rischio di ustioni. Le superfici accessibili e l'uscita dell'aria possono surriscaldarsi durante il funzionamento. Non toccare le superfici calde.

 Rischio di incendio. Non coprire l'apparecchio durante l'uso e non posizionare materiali infiammabili come carta, cartone, plastica o tessuti sopra o vicino all'apparecchio. Utilizzare l'apparecchio solo su una superficie piana, stabile, resistente al calore e asciutta.

Non inserire utensili metallici o oggetti estranei nell'ingresso o nell'uscita dell'aria mentre l'apparecchio è collegato alla rete elettrica. Rischio di scossa elettrica e surriscaldamento.

Scollegare sempre l'apparecchio dall'alimentazione prima di pulirlo o eseguire la manutenzione.

Non utilizzare l'apparecchio se il cavo di alimentazione, la spina o qualsiasi componente sono danneggiati. In caso di guasto, contattare esclusivamente un centro assistenza autorizzato.

Non utilizzare l'apparecchio vicino ad acqua, lavandini, vasche da bagno o in ambienti molto umidi. Non utilizzarlo mai con le mani bagnate.

Non lasciare l'apparecchio in funzione senza sorveglianza.

Utilizzare solo accessori forniti o consigliati dal produttore.

Lasciare raffreddare completamente l'apparecchio prima di maneggiarlo o riporlo.

Non tentare di riparare o modificare l'apparecchio. Le riparazioni devono essere effettuate esclusivamente da personale tecnico qualificato.

Al termine della vita utile, l'apparecchio non deve essere smaltito con i rifiuti domestici. Deve essere consegnato a un punto di raccolta differenziata secondo la Direttiva 2012/19/UE (RAEE/WEEE).

SICHERHEITSHINWEISE

Lesen Sie dieses Handbuch vor der Verwendung des Geräts sorgfältig durch. Die Nichtbeachtung der Anweisungen kann zu Körperverletzungen, Sachschäden oder einer Nichteinhaltung der CE-Vorschriften führen.

Dieses Gerät ist ausschließlich für den Hausgebrauch oder leichten gewerblichen Einsatz ausgelegt, wie vom Hersteller angegeben. Verwenden Sie es nicht für andere als die vorgesehenen Zwecke.

Dieses Gerät darf nicht von Kindern oder Personen mit eingeschränkten körperlichen, sensorischen oder geistigen Fähigkeiten benutzt werden, es sei denn, sie werden beaufsichtigt oder in der sicheren Verwendung unterwiesen, gemäß EN 60335-1.

Halten Sie das Gerät und das Netzkabel außerhalb der Reichweite von Kindern. Kinder dürfen nicht mit dem Gerät spielen.

 Verbrennungsgefahr. Zugängliche Oberflächen und der Luftauslass können während des Betriebs heiß werden. Berühren Sie keine heißen Oberflächen.

 Brandgefahr. Decken Sie das Gerät während des Betriebs nicht ab und halten Sie brennbare Materialien wie Papier, Pappe, Kunststoff oder Textilien vom Gerät fern.

Stellen Sie das Gerät nur auf eine ebene, stabile, hitzebeständige und trockene Oberfläche.

Stecken Sie keine metallischen Gegenstände oder Fremdkörper in Lufteinlass oder Luftauslass, solange das Gerät angeschlossen ist. Stromschlag- und Überhitzungsgefahr.

Trennen Sie das Gerät stets von der Stromversorgung, bevor Sie es reinigen oder Wartungsarbeiten durchführen.

Benutzen Sie das Gerät nicht, wenn Netzkabel, Stecker oder Bauteile beschädigt sind. Im Störungsfall wenden Sie sich ausschließlich an einen autorisierten Kundendienst.

Betreiben Sie das Gerät nicht in der Nähe von Wasser, Waschbecken, Badewannen oder in feuchter Umgebung. Bedienen Sie das Gerät niemals mit nassen Händen.

Lassen Sie das Gerät nicht unbeaufsichtigt in Betrieb laufen.

Verwenden Sie nur mitgelieferte oder vom Hersteller empfohlene Zubehörteile.

Lassen Sie das Gerät vollständig abkühlen, bevor Sie es handhaben oder verstauen.

Versuchen Sie nicht, das Gerät selbst zu reparieren oder zu verändern. Reparaturen dürfen ausschließlich von qualifiziertem Fachpersonal durchgeführt werden.

Am Ende seiner Lebensdauer darf das Gerät nicht mit dem Hausmüll entsorgt werden. Es muss an einer Sammelstelle für Elektroaltgeräte gemäß Richtlinie 2012/19/EU (WEEE) abgegeben werden.

nilson Life FLUXIA

SECADOR DE PELO NCPHDPG

Manual de instrucciones

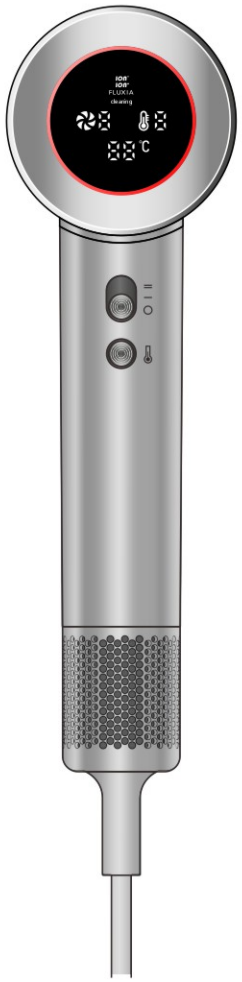

Lea este manual detenidamente y consérvelo para futuras consultas.

Gracias

Para comprar el Secador De Pelo nilson

Especificaciones

Tensión: CA 220-240 V
Frecuencia: 50/60 Hz
Potencia: 1600 W
Medidas del producto: 243*95*73mm (sin incluir cable)

Registre Esta Información

Para su referencia, le recomendamos encarecidamente que anote su ID de pedido y la fecha de compra.

Producto: Secador De Pelo

Modelo: NCPHDPG

ID de pedido:

Fecha de compra:

ADVERTENCIA

LEA TODAS LAS INSTRUCCIONES.



No utilice este producto cerca de bañeras, duchas, lavabos u otros recipientes llenos de agua.

1. Las boquillas concentradoras son magnéticas. Manténgalas alejadas de marcapasos, desfibriladores, tarjetas de crédito y soportes de almacenamiento electrónico para evitar riesgo de incendio, descarga eléctrica e interferencias.
2. Este dispositivo no debe ser utilizado por personas con discapacidades físicas, sensoriales o mentales, ni por niños, sin la supervisión y guía de un tutor para garantizar un uso seguro.
3. No utilice este producto como juguete. Se requiere extrema precaución cuando los niños utilicen o estén cerca del producto. Vigile a los niños para asegurarse de que no lo traten como un juguete.
4. Advertencia: No utilice este producto cerca de bañeras, duchas o recipientes llenos de agua.
5. Si el cable de alimentación está dañado, debe ser sustituido por el fabricante o un servicio técnico autorizado cualificado para evitar peligros.
6. Este producto está equipado con un dispositivo de corte térmico de reinicio automático contra el sobrecalentamiento. El elemento calefactor se apagará automáticamente y podrá volver a usarse tras enfriarse.
7. Nota: Para evitar reinicios inesperados por corte térmico, este producto no debe conectarse a dispositivos de conmutación externos (p. ej., temporizadores), circuitos temporizados ni tomas de corriente con suministro inestable o función de apagado automático.
8. Para mayor protección, se recomienda instalar un interruptor diferencial (RCD) con corriente de disparo máxima de 30 mA. Consulte a un electricista cualificado.
9. No toque el enchufe ni ninguna parte del producto con las manos mojadas.
10. Para desenchufar, tire directamente del enchufe. No tire del cable de alimentación. No se recomienda el uso de alargadores.
11. No tire, doble ni fuerce el cable de alimentación. Manténgalo alejado de fuentes de calor. No enrolle el cable alrededor del producto mientras está en funcionamiento.
12. Si el producto ha sido manipulado o transportado incorrectamente, ha sufrido golpes fuertes, caído desde altura, dañado, usado en exteriores o sumergido en agua, no lo encienda. Contacte inmediatamente con nuestra empresa.
13. No coloque el aparato en funcionamiento sobre cojines o mantas blandas.
14. Después de usar aire caliente, la salida de aire y los accesorios estarán calientes. No los toque.
15. No bloquee las rejillas de entrada o salida de aire durante el uso, ya que puede provocar sobrecalentamiento y daños.
16. Se recomienda desenchufar el aparato después de su uso.
17. Antes de usar el cuerpo principal, desenrolle completamente el cable de alimentación. No utilice el aparato con el cable enrollado.
18. Utilice una toma de corriente dedicada de 230V y corriente nominal de al menos 10A. No comparta la toma con otros aparatos para evitar incendios o riesgos de seguridad.
19. No deje nunca el aparato enchufado sin supervisión.
20. Se requiere supervisión estricta cuando este aparato sea usado por o cerca de niños o personas con discapacidades.
21. Utilice este aparato solo para el uso previsto descrito en este manual.
22. No utilice accesorios no recomendados por el fabricante.
23. No ponga en marcha nunca este aparato si el cable o enchufe está dañado, no funciona correctamente, o ha sido caído, dañado o sumergido en agua.
24. Mantenga el cable alejado de superficies calientes.
25. No enrolle el cable alrededor del aparato.
26. No utilice nunca el aparato mientras duerme.
27. No utilice alargadores con este aparato.

Índice

Contenido del embalaje 01
Conozca el producto 02
Instrucciones de uso de las funciones 03
Encendido/apagado y control de velocidad del aire 03
Control de temperatura 04
Modo de limpieza 05
Limpieza periódica del filtro 06
Tabla de resolución de averías 07

Contenido del embalaje

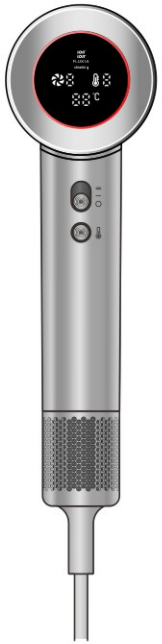

Secador de pelo

Motor sin escobillas de alta velocidad
Control inteligente de temperatura
Cuidado iónico del cabello



Boquilla concentradora

Concentra el flujo de aire de alta velocidad para secar el cabello. Ideal para acabados y peinado sobre cabello seco.

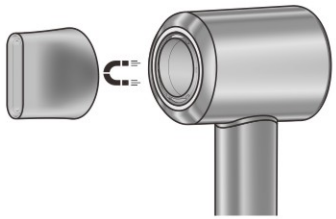

Acoplamiento magnético 360°

Conozca el producto

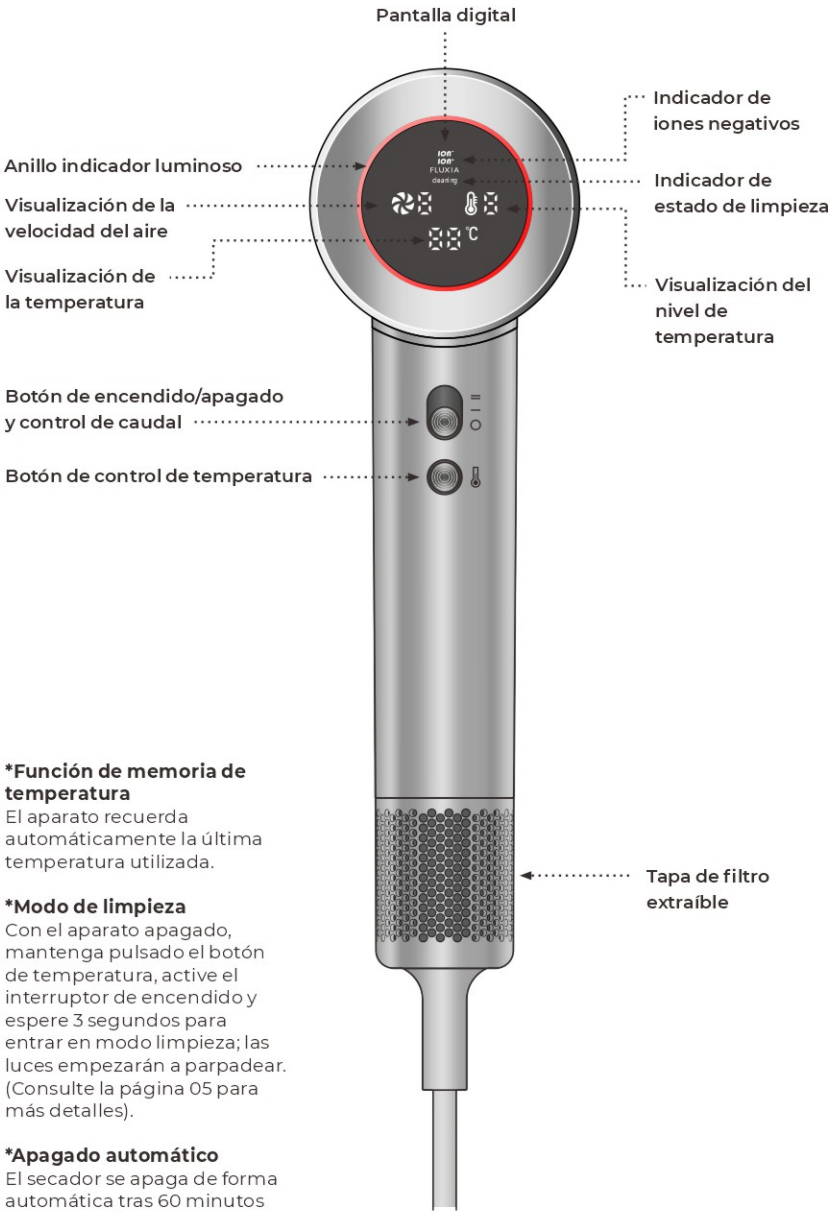

***Función de memoria de temperatura**
El aparato recuerda automáticamente la última temperatura utilizada.

***Modo de limpieza**
Con el aparato apagado, mantenga pulsado el botón de temperatura, active el interruptor de encendido y espere 3 segundos para entrar en modo limpieza; las luces empezarán a parpadear. (Consulte la página 05 para más detalles).

***Apagado automático**
El secador se apaga de forma automática tras 60 minutos de uso continuo.

Instrucciones de uso de las funciones

Encendido/apagado y control de velocidad del aire

Cuando el interruptor de alimentación está alineado con el símbolo "O", el aparato está apagado.



Deslice el interruptor hacia arriba para activar el nivel de velocidad 1.



Empuje hacia arriba

Deslice el interruptor nuevamente hacia arriba para activar el nivel de velocidad 2.



Empuje hacia arriba

Instrucciones de uso de las funciones

Control de temperatura

Con el aparato encendido, pulse brevemente el botón de temperatura para cambiar secuencialmente: Aire frío → Baja temperatura → Media temperatura → Alta temperatura → Alternancia automática frío/calor





Aire frío



Baja temperatura



Media temperatura



Alta temperatura



Alternancia automática frío y calor

Modo de limpieza

Paso 1

Con el aparato apagado, mantenga pulsado el botón de temperatura.

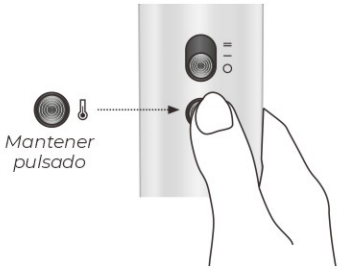

Paso 2

Mientras mantiene pulsado el botón de temperatura, deslice el interruptor de encendido hacia arriba y manténgalo 3 segundos para entrar en modo de limpieza.

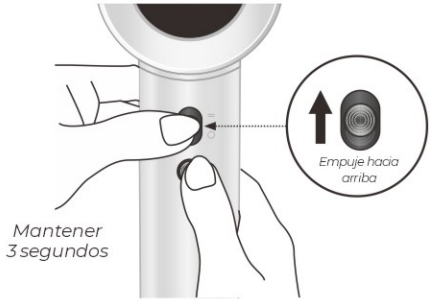

Paso 3

La pantalla mostrará «cleaning», el anillo de luces indicadoras parpadeará, y el motor invertirá su giro y se detendrá transcurridos 8 segundos.



Limpieza periódica del filtro

Recomendamos limpiar el filtro semanalmente para evitar acumulación de polvo y garantizar un flujo de aire óptimo.

Antes de limpiar

Desenchufe el aparato y déjelo enfriar completamente antes de limpiar el filtro.

Paso 1

Sujete la tapa del filtro, gírela hacia la izquierda y tire suavemente hacia abajo para extraerla.

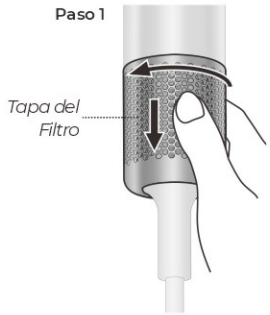

Paso 2

Utilice un paño sin pelusa o un cepillo suave para eliminar el polvo y residuos de la tapa y la malla del filtro.

No use agua para limpiar la malla del filtro.

No utilice alcohol, quitaesmalte ni detergentes para limpiar este producto.

No ejerza presión excesiva durante la limpieza.

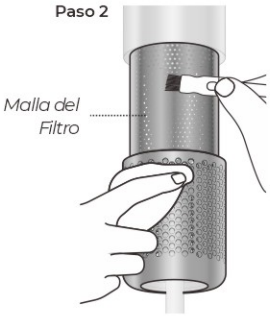

Paso 3

Después de limpiar, vuelva a colocar la tapa del filtro. Empújela hacia arriba y gírela hacia la derecha hasta que quede bloqueada.

Antes de usar, asegúrese de que la tapa quede bien encajada.



Información de mantenimiento

- Utilice un cepillo suave de menos de 10mm para limpiar el filtro antipolvo.
- Guarde el producto en su caja original si no va a utilizarlo durante mucho tiempo.
- No extraiga los tornillos ni intente desmontar el aparato.

Tabla de resolución de averías

Tipo de fallo	Fenómeno del fallo	Posible causa	Solución
El aparato no funciona tras encenderse	El aparato no sopla aire ni calienta	Entrada o salida de aire obstruida	Limpie la entrada y salida de aire
		Activación del programa de protección de arranque	No encender y apagar repetidamente y rápidamente
		Tensión de entrada anormal	Compruebe la tensión de la red eléctrica
El aparato arranca normalmente	Sin indicación luminosa	Sin alimentación conectada	Compruebe si el enchufe del cable está suelto
		Placa de anillo luminoso dañada	
	Sin respuesta al pulsar el botón de aire caliente	Teclado dañado	Enviar a reparar
	El hilo calefactor brilla en rojo	Placa de control dañada	
	El cable o el enchufe se calientan demasiado	Cable dañado o enchufe flojo	
	Olor a quemado durante el uso normal	Componentes internos dañados	

Imported by B73737553
Av Altos Hornos S/N Pto Sagunto (46520) Valencia, España
infonl@nilsonlife.com

Una vez que el aparato haya llegado al final de su vida útil, deberá desecharse adecuadamente en un punto de recogida destinado a aparatos eléctricos. Los electrodomésticos no deben ser depositados en los residuos domésticos. La administración competente le proporcionará información sobre las direcciones y horarios de apertura de dichos puntos de recogida. Esta es la única forma de garantizar que los electrodomésticos antiguos sean desechados y reciclados de manera correcta.

FLUXIA

HIGH-SPEED IONIC HAIR DRYER NCPHDPG

Instruction Manual

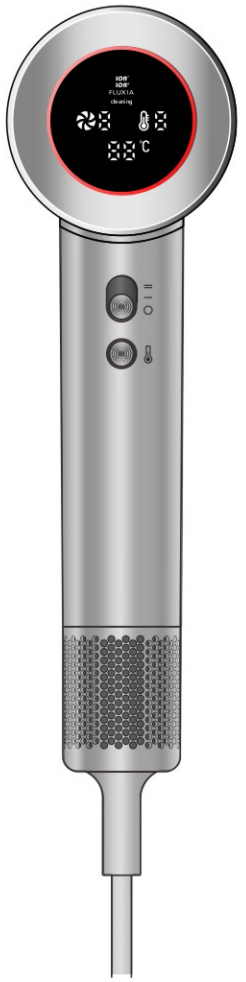

Read this manual carefully and keep it for future reference.

Thank You

For Purchasing The nilson Hair Dryer

Specifications

Voltage : AC 220-240V
Frequency : 50/60Hz
Wattage : 1600W
Product size : 243*95*73mm (excluding cable)

Record This Information

For your own reference, we strongly recommend that you record your order ID and date of purchase.

Product: Hair Dryer

Model: NCPHDPG

Order ID:

Date of Purchase:

WARNING

READ ALL INSTRUCTIONS.

Do not use this product near a bathtub, shower, wash basin, or other container filled with water.

1. The concentrator nozzles are magnetic. Keep them away from pacemakers, defibrillators, credit cards, and electronic storage media to avoid the risk of fire, electric shock and interference.
2. This device should not be used by individuals with physical, sensory or mental impairments, or by children, unless under the supervision and guidance of a guardian to ensure safe use.
3. Do not use this product as a toy. Extra caution is required when children are using or near the product. Keep an eye on children to ensure they do not treat the product as a toy.
4. Warning: Do not use this product near bathtubs, showers, or containers filled with water.
5. If the power cord is damaged, it must be replaced by the manufacturer or an authorized service provider with relevant qualifications to avoid danger.
6. This product is equipped with an automatic reset thermal safety cut-off device to prevent overheating. The heating element will shut off automatically and can be used again after cooling.
7. Note: To avoid the risk of unexpected reset due to thermal cut-off, this product must not be connected to external switching devices (e.g. timers), timed switch circuits, or sockets with unstable power supply or automatic power-off function.
8. For additional protection, it is recommended to install a residual current device (RCD) with a rated tripping current not exceeding 30 mA. Consult a qualified electrician.
9. Do not touch the plug or any part of the product with wet hands.
10. When unplugging, pull the plug directly. Do not pull the power cord. The use of extension cords is not recommended.
11. Do not pull, bend or force the power cord. Keep it away from heat sources. Do not wrap the cord around the product while it is in operation.
12. If the product has been improperly handled or transported, suffered severe impact, dropped from a height, damaged, used outdoors or immersed in water, do not switch it on. Contact our company immediately.
13. Do not place the appliance in operation onto soft cushions or blankets.
14. After using hot air, the air outlet and attachments will become hot. Do not touch them.
15. Do not block the air inlet or outlet vents during use, as this may cause overheating and damage.
16. It is recommended to unplug the appliance after use.
17. Before using the main unit, unwrap the power cord fully. Do not use the appliance with the cord wrapped up.
18. Use a dedicated socket with a voltage of 230V and a rated current of at least 10A. Do not share the socket with other appliances to avoid fire or safety hazards.
19. Never leave the appliance unattended while plugged in.
20. Close supervision is necessary when this appliance is used by or near children or individuals with disabilities.
21. Use this appliance only for its intended use as described in this manual.
22. Do not use attachments not recommended by the manufacturer.
23. Never operate this appliance if the cord or plug is damaged, if it does not work properly, or if it has been dropped, damaged or immersed in water.
24. Keep the cord away from heated surfaces.
25. Do not wrap the cord around the appliance.
26. Never use the appliance while sleeping.
27. Do not use an extension cord with this appliance.

Contents

In The Box 01
Understand The Product 02
Function Usage Instructions 03
Power on/off & Airflow Control 03
Temperature Control 04
Cleaning Mode 05
Regular filter cleaning 06
Troubleshooting Table 07

In The Box

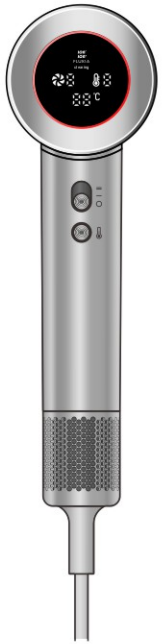

Hair Dryer

High-Speed Brushless Motor
Intelligent Temperature Control
Ionic Hair Care



Concentrator

Uses high velocity airflow to dry hair. Use as a finishing attachment on dry hair.

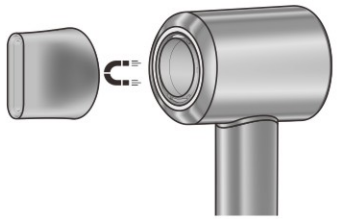

360° Magnetic Attachments

Understand The Product

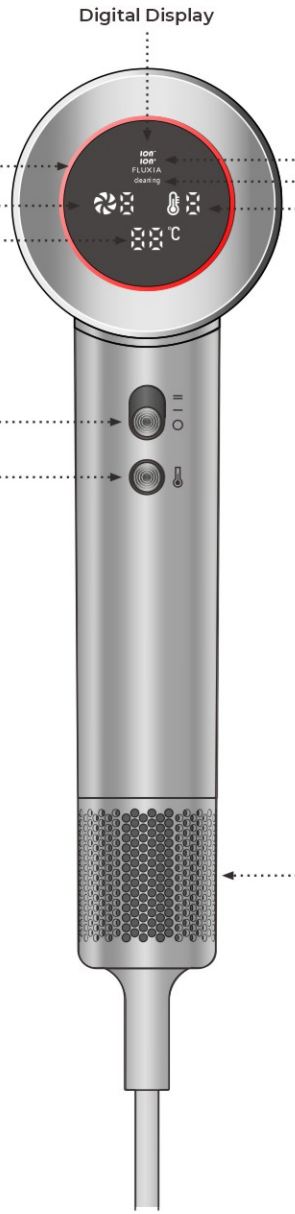

***Temperature Memory Function**
The product automatically memorizes the last used temperature.

***Cleaning Mode**
When the device is off, press and hold the temperature switch, then toggle the power switch and wait for 3 seconds to enter the cleaning mode, and the light will flash. (Details on page 05.)

***Auto Shut-off Function**
The hairdryer is set to automatically shut off after 60 minutes of use.

Function Usage Instructions

Power on/off & Airflow Control

When the power switch is aligned with this symbol "O", it indicates the power is off.



Flip the power switch up to set the airflow speed to level 1.



Push Upward

Flip the power switch up again to set the airflow speed to level 2.



Push Upward

Function Usage Instructions

Temperature Control

When the device is on, **Short press** the temperature button to switch in sequence : Cold air → Low temperature → Medium temperature → High temperature → Auto-alternating cold and hot





Cold air



Low temperature



Medium temperature



High temperature



Auto-alternating cold and hot

Cleaning Mode

Step 1

In the off state, keep the temperature button pressed.

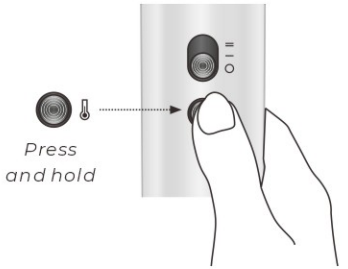

Step 2

While pressing the temperature button, slide the power button up and hold for 3 seconds to enter cleaning mode.

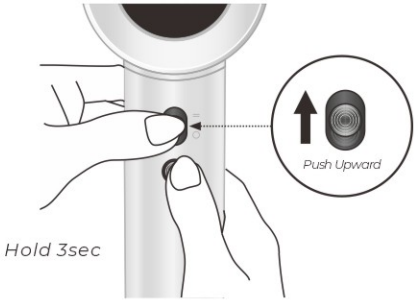

Step 3

The display will show "cleaning," the Indicator Light Ring will flash, and the motor will reverse and stop after 8 seconds.



Regular filter cleaning

We recommend performing filter cleaning weekly to prevent dust buildup and ensure good airflow.

About Cleaning

Unplug the machine from the power outlet and allow it to cool down before cleaning the filter.

Step 1

Hold the filter cover, rotate it to the left, gently pull it downward, and remove it immediately.

Step 2

Use a lint-free cloth or soft brush to remove any dust or residue from the cover and filter mesh.

Do not use water to clean the filter mesh.

Do not use alcohol, nail polish remover or detergent to clean this product.

Do not apply excessive pressure while cleaning.

Step 3

After cleaning, return the filter cover to its original position. Push the filter cover upward, then rotate it to the right until it is fully locked.

Before use, make sure the filter cover is snapped securely into place.

About Maintenance

- Use a soft brush less than 10mm to clean the dust filter.
- Store the products in the box when do not use for long time.
- Do not remove the screws or attempt to dismantle the device.



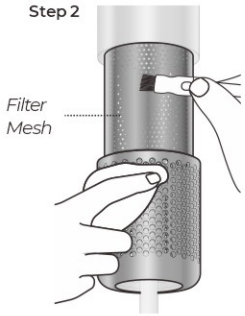



Troubleshooting Table

Fault Type	Fault Phenomenon	Possible Cause	Troubleshooting
The device does not work after being turned on	The machine does not blow air or heat	Air inlet or outlet is blocked	Clean the air inlet and outlet
		Start protection program action	Do not switch on and off repeatedly and quickly
		Abnormal input voltage	Check the power grid voltage
The device can be started normally	No light effect indication	No power connected	Check whether the power cord plug is loose
		Light ring board damaged	
	No response when pressing the hot air button.	Keyboard damaged	Return for repair
	The heating wire glows red	Control board damaged	
	The power cord or plug is overheated	The power cord is damaged or the plug is loose	
	Burning smell during normal use	Internal components damaged	

Imported by B73737553
Av Altos Hornos S/N Pto Sagunto (46520) Valencia, España
infonl@nilsonlife.com

Once the appliance has been used up, dispose of it properly at a collection point for electrical appliances. Electrical appliances do not belong in household waste. Your responsible administration will inform you about the addresses and opening hours of collection points. This is the only way to ensure that old appliances are properly disposed of and recycled.

FLUXIA

SECADOR DE CABELO
NCPHDPG
Manual de Instruções

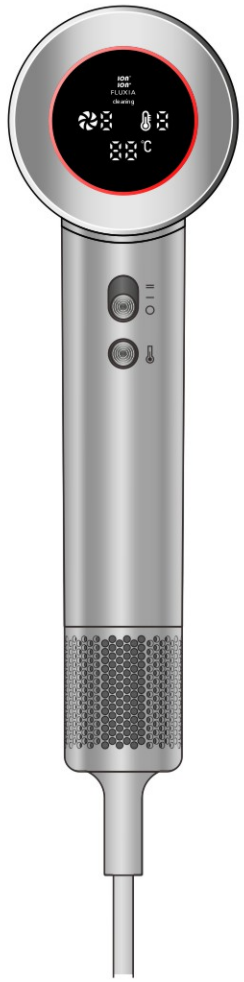

Por favor, leia este manual com atenção e mantenha-o para referência futura.

Obrigado

Por comprar o Secador De Cabelo nilson

Especificações

Tensão: CA 220-240 V
Frequência: 50/60 Hz
Potência: 1600 W
Dimensões do produto: 243*95*73 mm (sem cabo)

Registre estas informações

Para sua referência, recomendamos fortemente que registre o ID do pedido e a data de compra.

Produto: Secador de cabelo

Modelo: NCPHDPG

ID da encomenda:

Data de compra:

ADVERTÊNCIA

LEIA TODAS AS INSTRUÇÕES.



Não utilize este produto perto de banheiras, chuveiros, lavatórios ou outros recipientes com água.

1. Os bicos concentradores são magnéticos. Mantenha-os afastados de marcapassos, desfibriladores, cartões de crédito e suportes de armazenamento eletrónico para evitar risco de incêndio, choque elétrico e interferências.
2. Este dispositivo não deve ser usado por pessoas com deficiências físicas, sensoriais ou mentais, nem por crianças, sem a supervisão e orientação de um tutor para garantir o uso seguro.
3. Não use este produto como brinquedo. É necessária extrema precaução quando crianças usarem ou estiverem perto do produto. Vigie as crianças para garantir que não o tratem como um brinquedo.
4. Aviso: Não use este produto perto de banheiras, chuveiros ou recipientes cheios de água.
5. Se o cabo de alimentação estiver danificado, deve ser substituído pelo fabricante ou um serviço técnico autorizado qualificado para evitar perigos.
6. Este produto está equipado com um dispositivo de corte térmico de reinício automático contra o sobreaquecimento. O elemento aquecedor desligará automaticamente e poderá ser usado novamente após arrefecer.
7. Nota: Para evitar reinícios inesperados devido ao corte térmico, este produto não deve ser conectado a dispositivos de comutação externos (ex.: temporizadores), circuitos temporizados ou tomadas com fornecimento de energia instável ou função de desligamento automático.
8. Para maior proteção, recomenda-se instalar um interruptor diferencial (RCD) com corrente de disparo nominal não superior a 30 mA. Consulte um eletricista qualificado.
9. Não toque na ficha nem em nenhuma parte do produto com as mãos molhadas.
10. Para desligar, puxe diretamente da ficha. Não puxe do cabo de alimentação. Não é recomendado o uso de extensões.
11. Não puxe, dobre ou force o cabo de alimentação. Mantenha-o afastado de fontes de calor. Não enrole o cabo ao redor do produto enquanto estiver em funcionamento.
12. Se o produto tiver sido manuseado ou transportado incorretamente, sofrido impactos fortes, caído de altura, danificado, usado em exteriores ou imerso em água, não o ligue. Contacte imediatamente a nossa empresa.
13. Não coloque o aparelho em funcionamento sobre almofadas ou cobertores macios.
14. Depois de usar ar quente, a saída de ar e os acessórios ficarão quentes. Não os toque.
15. Não bloqueie as grelhas de entrada ou saída de ar durante o uso, pois pode provocar sobreaquecimento e danos.
16. Recomenda-se desligar o aparelho da tomada após o uso.
17. Antes de usar o corpo principal, desenrole completamente o cabo de alimentação. Não use o aparelho com o cabo enrolado.
18. Use uma tomada dedicada de 230V e corrente nominal de pelo menos 10A. Não compartilhe a tomada com outros aparelhos para evitar incêndios ou riscos de segurança.
19. Não deixe nunca o aparelho ligado à tomada sem supervisão.
20. É necessária supervisão rigorosa quando este aparelho for usado por ou perto de crianças ou pessoas com deficiências.
21. Use este aparelho apenas para o uso previsto descrito neste manual.
22. Não use acessórios não recomendados pelo fabricante.
23. Não opere nunca este aparelho se o cabo ou ficha estiver danificado, não funcionar corretamente, ou tiver sido caído, danificado ou imerso em água.
24. Mantenha o cabo afastado de superfícies quentes.
25. Não enrole o cabo ao redor do aparelho.
26. Não use nunca o aparelho enquanto dorme.
27. Não use extensões com este aparelho.

Sumário

Conteúdo da embalagem 01
Conheça o produto 02
Instruções de utilização das funções 03
Ligar/desligar e controlo de velocidade do ar 03
Controlo de temperatura 04
Modo de limpeza 05
Limpeza regular do filtro 06
Tabela de resolução de problemas 07

Conteúdo da embalagem

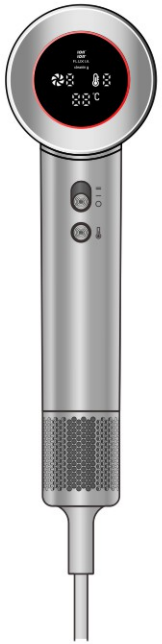

Secador de cabelo

Motor sem escovas de alta velocidade
Controlo inteligente de temperatura
Cuidado iónico para os cabelos



Bico concentrador

Concentra o fluxo de ar de alta velocidade para secar o cabelo. Utilize para acabamentos de penteado em cabelo seco.

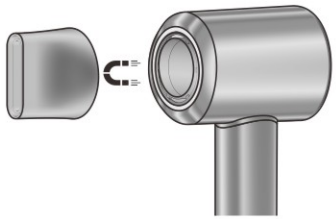

Fixação magnética 360°

Conheça o produto

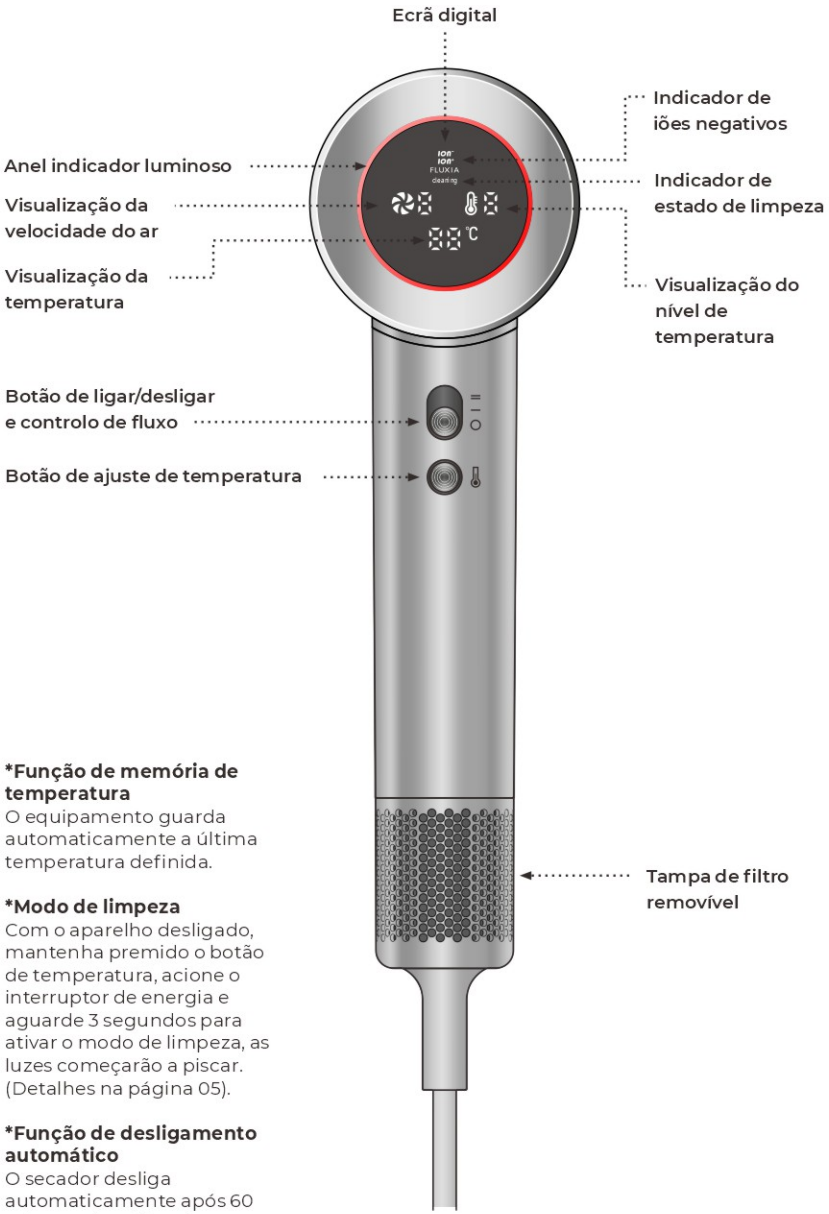

***Função de memória de temperatura**
O equipamento guarda automaticamente a última temperatura definida.

***Modo de limpeza**
Com o aparelho desligado, mantenha premido o botão de temperatura, acione o interruptor de energia e aguarde 3 segundos para ativar o modo de limpeza, as luzes começarão a piscar. (Detalhes na página 05).

***Função de desligamento automático**
O secador desliga automaticamente após 60 minutos de utilização contínua.

Instruções de utilização das funções

Ligar/desligar e controlo de velocidade do ar

Quando o interruptor de energia está alinhado com o símbolo "O", o aparelho está desligado.



Empurre o interruptor para cima para definir a velocidade do ar no nível 1.



Empurre para cima

Empurre o interruptor novamente para cima para definir a velocidade do ar no nível 2.



Empurre para cima

Instruções de utilização das funções

Controlo de temperatura

Com o aparelho ligado, toque brevemente no botão de temperatura para alternar sequencialmente: Ar frio → Temperatura baixa → Temperatura média → Temperatura alta → Alternância automática frio e calor





Ar frio



Temperatura baixa



Temperatura média



Temperatura alta



Alternância automática frio/calor

Modo de limpeza

Passo 1

Com o aparelho desligado, mantenha o botão de temperatura premido.

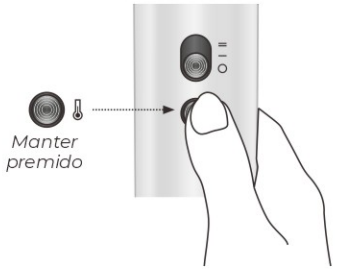

Passo 2

Enquanto mantém o botão de temperatura pressionado, empurre o interruptor de energia para cima e aguarde 3 segundos para entrar no modo de limpeza.

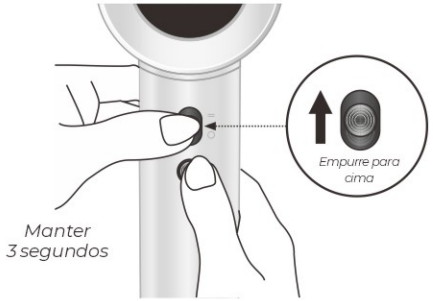

Passo 3

O visor mostrará «cleaning», o anel de luz indicadora piscará, e o motor inverterá o sentido de rotação e parará após 8 segundos.



Limpeza regular do filtro

Recomenda-se limpar o filtro semanalmente para evitar acúmulo de poeira e manter um bom fluxo de ar.

Antes da limpeza

Desligue o aparelho da tomada e deixe arrefecer completamente antes de limpar o filtro.

Passo 1

Segure a tampa do filtro, rode-a para a esquerda e puxe suavemente para baixo para removê-la.



Passo 2

Use um pano sem fiapos ou escova macia para remover pó e resíduos da tampa e da malha do filtro.

Não lave a malha do filtro com água.

Não use álcool, removedor de verniz nem detergente para limpar este produto.

Não exerça pressão excessiva durante a limpeza.

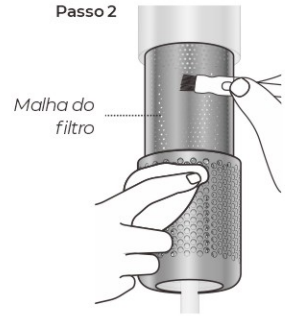

Passo 3

Após a limpeza, coloque a tampa do filtro de volta na posição. Empurre-a para cima e rode para a direita até que esteja bloqueada.

Antes de utilizar, certifique-se de que a tampa está bem encaixada.

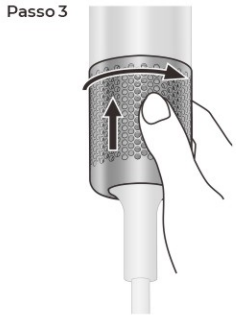

Informação sobre manutenção

- Utilize uma escova macia com menos de 10mm para limpar o filtro de poeira.
- Guarde o produto na embalagem original quando não o utilizar por muito tempo.
- Não remova os parafusos nem tente desmontar o equipamento.

Tabela de resolução de problemas

Tipo de avaria	Fenómeno da avaria	Causa provável	Resolução
O aparelho não funciona após ligar	O aparelho não sopra ar nem aquece	Entrada ou saída de ar obstruída	Limpe a entrada e saída de ar
		Acionamento do programa de proteção de arranque	Não ligue e desligue repetidamente e rapidamente
		Tensão de entrada anormal	Verifique a tensão da rede elétrica
O aparelho liga normalmente	Sem indicação luminosa	Sem alimentação ligada	Verifique se a ficha do cabo está solta
		Placa do anel de luz danificada	
	Sem resposta ao premir o botão de ar quente	Teclado danificado	Enviar para reparação
	O fio de aquecimento fica vermelho	Placa de controlo danificada	
	O cabo ou a ficha aquecem excessivamente	Cabo danificado ou ficha solta	
	Cheiro a queimado durante o uso normal	Componentes internos danificados	

nilson Life

Importado pela B73737553
Av Altos Hornos S/N Pto Sagunto (46520) Valência, Espanha
infonl@nilsonlife.com

Uma vez que o aparelho atinge o fim de sua vida útil, ele deve ser devidamente descartado em um ponto de coleta destinado a aparelhos elétricos. Eletrodomésticos não devem ser depositados em resíduos domésticos. A administração competente fornecerá informações sobre os endereços e horários de funcionamento desses pontos de coleta. Essa é a única forma de garantir que os eletrodomésticos antigos sejam descartados e reciclados corretamente.

nilson Life FLUXIA

SÈCHE-CHEVEUX NCPHDPG

Mode d'emploi

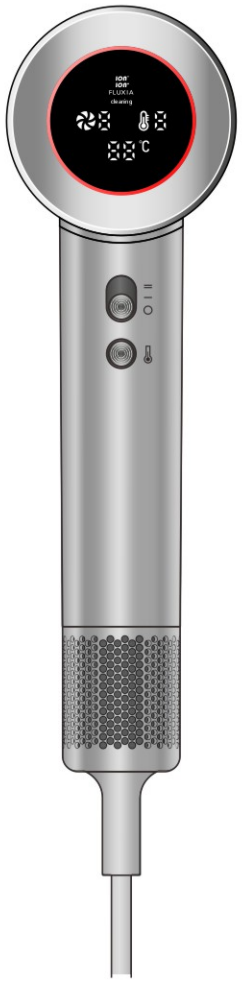

Veuillez lire attentivement ce manuel et le garder pour référence future.

Merci

d'avoir acheté le Sèche-cheveux nilson

Caractéristiques techniques

Tension : AC 220-240 V
Fréquence : 50/60 Hz
Puissance : 1600 W
Dimensions du produit : 243 × 95 ×73 mm(câble non inclus)

Enregistrez Ces Informations

Pour vos archives, nous vous recommandons vivement de noter votre numéro de commande et la date d'achat.

Produit : Sèche-cheveux

Modèle : NCPHDPG

Numéro de commande :

Date d'achat :

ATTENTION

LISEZ TOUTES LES INSTRUCTIONS.



N'utilisez pas ce produit près d'une baignoire, d'une douche, d'un lavabo ou de tout récipient rempli d'eau.

1. Les buses de concentration sont magnétiques. Tenez-les éloignées des stimulateurs cardiaques, des défibrillateurs, des cartes bancaires et des supports de stockage électroniques pour éviter tout risque d'incendie, de décharge électrique et d'interférences.
2. Cet appareil ne doit pas être utilisé par des personnes présentant des handicaps physiques, sensoriels ou mentaux, ni par des enfants, sans la surveillance et les conseils d'un tuteur pour garantir une utilisation sécurisée.
3. N'utilisez pas ce produit comme jouet. Une grande prudence est requise lorsque des enfants utilisent ou sont à proximité du produit. Surveillez les enfants pour vous assurer qu'ils ne le traitent pas comme un jouet.
4. Attention : N'utilisez pas ce produit près de baignoires, douches ou récipients remplis d'eau.
5. Si le cordon d'alimentation est endommagé, il doit être remplacé par le fabricant ou un service technique agréé et qualifié pour éviter tout danger.
6. Ce produit est équipé d'un dispositif de coupure thermique à réarmement automatique contre la surchauffe. L'élément chauffant s'éteindra automatiquement et pourra être réutilisé après refroidissement.
7. Note : Pour éviter toute remise en marche inattendue due à la coupure thermique, ce produit ne doit pas être connecté à des dispositifs de commutation externes (ex. : minuteries), des circuits temporisés ou des prises avec alimentation instable ou fonction d'arrêt automatique.
8. Pour une protection supplémentaire, il est recommandé d'installer un disjoncteur différentiel (RCD) d'un courant de déclenchement nominal inférieur ou égal à 30 mA. Consultez un électricien qualifié.
9. Ne touchez pas la fiche ni aucune partie du produit avec les mains mouillées.
10. Pour débrancher, tirez directement sur la fiche. Ne tirez pas sur le cordon d'alimentation. L'utilisation de rallonges n'est pas recommandée.
11. Ne tirez pas, ne pliez pas et ne forcez pas le cordon d'alimentation. Gardez-le éloigné des sources de chaleur. N'enroulez pas le cordon autour du produit pendant son fonctionnement.
12. Si le produit a été manipulé ou transporté incorrectement, a subi des chocs violents, tombé d'une hauteur, été endommagé, utilisé à l'extérieur ou immergé dans l'eau, ne l'allumez pas. Contactez immédiatement notre société.
13. Ne placez pas l'appareil en fonctionnement sur des coussins ou des couvertures molles.
14. Après utilisation de l'air chaud, la sortie d'air et les accessoires sont chauds. Ne les touchez pas.
15. Ne bouchez pas les grilles d'entrée et de sortie d'air pendant l'utilisation, car cela peut provoquer une surchauffe et des dommages.
16. Il est recommandé de débrancher l'appareil après utilisation.
17. Avant d'utiliser le corps principal, déroulez complètement le cordon d'alimentation. N'utilisez pas l'appareil avec le cordon enroulé.
18. Utilisez une prise dédiée de 230V et d'un courant nominal d'au moins 10A. Ne partagez pas la prise avec d'autres appareils pour éviter les incendies ou les risques de sécurité.
19. Ne laissez jamais l'appareil branché sans surveillance.
20. Une surveillance étroite est nécessaire lorsque cet appareil est utilisé par ou près d'enfants ou de personnes handicapées.
21. Utilisez cet appareil uniquement pour l'usage prévu décrit dans ce manuel.
22. N'utilisez pas d'accessoires non recommandés par le fabricant.
23. Ne mettez jamais en marche cet appareil si le cordon ou la fiche est endommagé, qu'il ne fonctionne pas correctement, ou qu'il est tombé, endommagé ou immergé dans l'eau.
24. Gardez le cordon éloigné des surfaces chaudes.
25. N'enroulez pas le cordon autour de l'appareil.
26. N'utilisez jamais l'appareil pendant votre sommeil.
27. N'utilisez pas de rallonges avec cet appareil.

Sommaire

Contenu de la boîte 01
Présentation du produit 02
Instructions d'utilisation des fonctions 03
Marche/Arrêt et réglage de la vitesse d'air 03
Réglage de température 04
Mode nettoyage 05
Nettoyage régulier du filtre 06
Tableau de dépannage 07

Contenu de la boîte

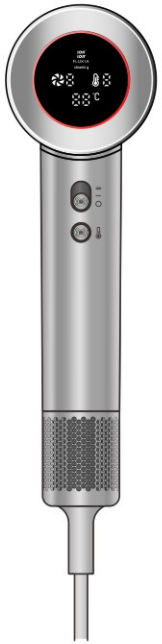

Sèche-cheveux

Moteur sans balais haute vitesse
Régulation intelligente de température
Soin ionique pour les cheveux



Buse concentrateuse

Canalise un flux d'air puissant pour sécher les cheveux. S'utilise comme accessoire de finition sur cheveux secs.

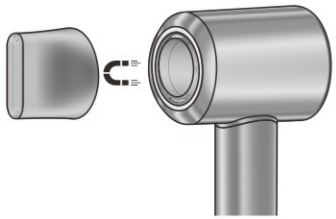

Fixation magnétique à 360°

Présentation du produit

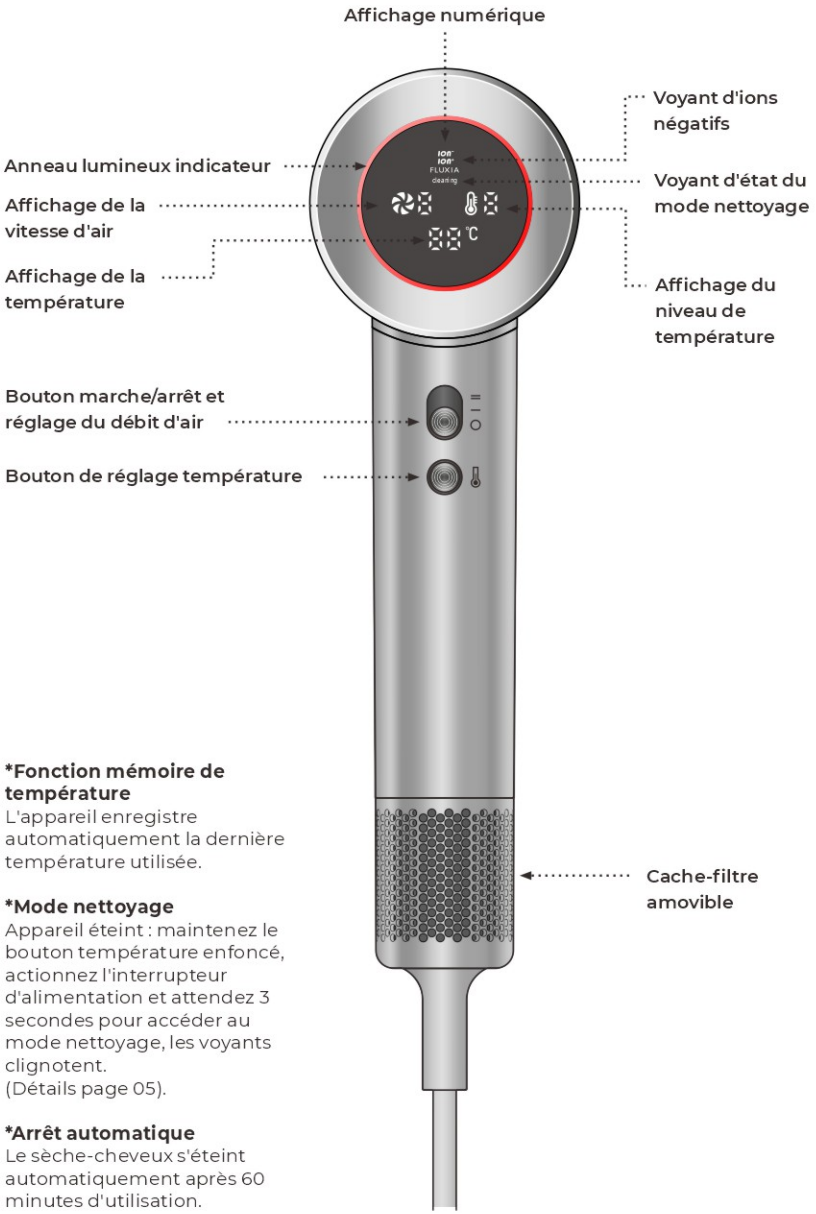

***Fonction mémoire de température**
L'appareil enregistre automatiquement la dernière température utilisée.

***Mode nettoyage**
Appareil éteint : maintenez le bouton température enfoncé, actionnez l'interrupteur d'alimentation et attendez 3 secondes pour accéder au mode nettoyage, les voyants clignotent.
(Détails page 05).

***Arrêt automatique**
Le sèche-cheveux s'éteint automatiquement après 60 minutes d'utilisation.

Instructions d'utilisation des fonctions

Marche/Arrêt et réglage de la vitesse d'air

Lorsque l'interrupteur est aligné sur le symbole "O", l'appareil est éteint.



Poussez l'interrupteur vers le haut pour régler la vitesse d'air au niveau 1.



Pousser vers le haut

Poussez à nouveau l'interrupteur vers le haut pour régler la vitesse d'air au niveau 2.



Pousser vers le haut

Instructions d'utilisation des fonctions

Réglage de température

Appareil allumé : appuyez brièvement sur le bouton température pour parcourir les modes dans l'ordre : Air froid → Basse température → Moyenne température → Haute température → Alternance automatique chaud/froid





Air froid



Basse température



Moyenne température



Haute température



Alternance automatique chaud et froid

Mode nettoyage

Étape 1

À l'arrêt, maintenez le bouton température enfoncé.

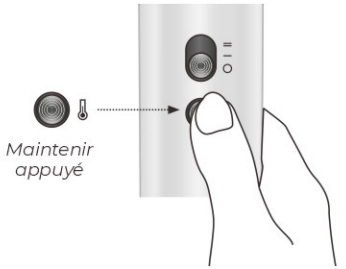

Étape 2

Tout en maintenant le bouton température, poussez l'interrupteur d'alimentation vers le haut et maintenez 3 secondes pour accéder au mode nettoyage.

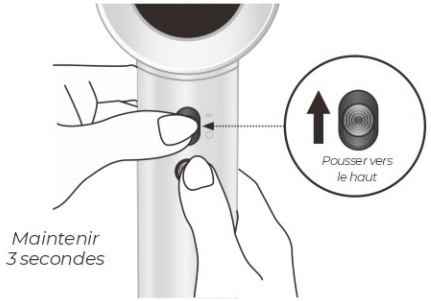

Étape 3

L'écran affichera « cleaning », l'anneau lumineux indicateur clignotera, et le moteur inversera sa rotation puis s'arrêtera au bout de 8 secondes.



Nettoyage régulier du filtre

Nous recommandons un nettoyage hebdomadaire du filtre pour éviter l'accumulation de poussière et préserver un bon débit d'air.

Avant le nettoyage

Débranchez l'appareil et laissez-le refroidir complètement avant toute intervention sur le filtre.

Étape 1

Maintenez le cache du filtre, tournez-le vers la gauche et tirez doucement vers le bas pour le retirer.

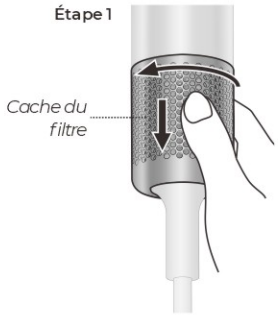

Étape 2

Utilisez un chiffon non pelucheux ou une brosse douce pour enlever poussière et résidus du cache et de la grille filtrante.

Ne nettoyez pas la grille filtrante avec de l'eau.

N'utilisez pas d'alcool, de dissolvant pour vernis à ongles ni de détergent pour nettoyer cet appareil.

N'exercez pas de pression excessive lors du nettoyage.

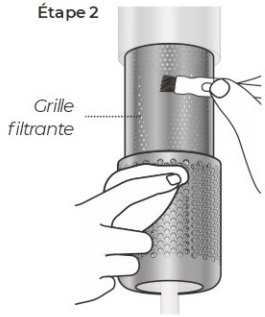

Étape 3

Après nettoyage, remettez le cache en place. Poussez-le vers le haut puis tournez-le vers la droite jusqu'au verrouillage.

Avant utilisation, vérifiez que le cache est bien clipsé.

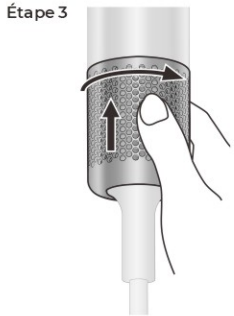

Informations d'entretien

- Utilisez une brosse douce de moins de 10mm pour nettoyer le filtre anti-poussière.
- Rangez l'appareil dans son emballage d'origine en cas de non-utilisation prolongée.
- Ne retirez pas les vis et ne tentez pas de démonter l'appareil.

Tableau de dépannage

Type de panne	Symptôme	Cause possible	Solution
L'appareil ne fonctionne pas après mise sous tension	L'appareil ne souffle pas d'air et ne chauffe pas	Entrée ou sortie d'air obstruée	Nettoyez l'entrée et la sortie d'air
		Activation du programme de protection au démarrage	Ne pas allumer et éteindre l'appareil rapidement et à plusieurs reprises
		Tension d'entrée anormale	Vérifiez la tension du réseau électrique
L'appareil démarre normalement	Aucune indication lumineuse	Pas d'alimentation connectée	Vérifiez si la fiche du cordon est mal insérée
		Carte de l'anneau lumineux endommagée	
	Aucune réponse lors de l'appui sur le bouton d'air chaud	Clavier endommagé	Retour pour réparation
	Le fil chauffant devient rouge	Carte de commande endommagée	
	Le cordon ou la fiche chauffe excessivement	Cordon endommagé ou fiche mal insérée	
	Odeur de brûlé pendant l'utilisation normale	Composants internes endommagés	

nilson Life

Importé par B73737553
Av Altos Hornos S/N Pto Sagunto (46520) Valence, Espagne
infonl@nilsonlife.com

Une fois l'appareil atteint la fin de sa durée de vie utile, il doit être correctement éliminé à un point de collecte destiné aux appareils électriques. Les appareils ménagers ne doivent pas être déposés dans les déchets domestiques. L'administration compétente vous fournira des informations sur les adresses et les horaires d'ouverture de ces points de collecte. C'est la seule façon de garantir que les vieux appareils sont correctement jetés et recyclés.

nilson Life FLUXIA

ASCIUGACAPELLI NCPHDPG

Manuale di Istruzioni

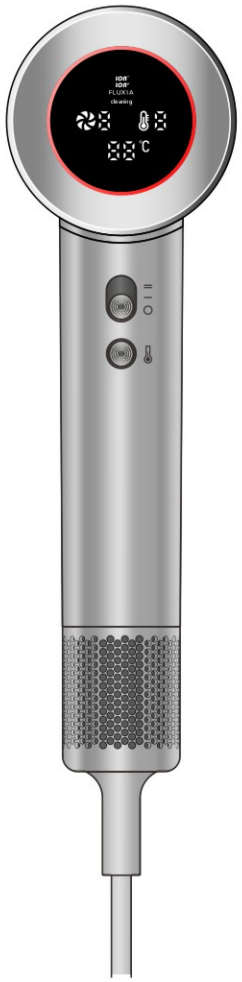

Per favore, leggi attentamente questo manuale e conservalo per riferimento futuro.

Grazie

Per aver acquistato lo Asciugacapelli nilson

Specifiche tecniche

Tensione: AC 220-240 V
Frequenza: 50/60 Hz
Potenza: 1600 W
Dimensioni prodotto: 243 × 95 ×73 mm(cavo escluso)

Registra Queste Informazioni

Per i tuoi riferimenti futuri, ti consigliamo vivamente di annotare l'ID dell'ordine e la data di acquisto.

Prodotto: Asciugacapelli

Modello: NCPHDPG

ID ordine:

Data di acquisto:

ATTENZIONE

LEGGERE TUTTE LE ISTRUZIONI.



Non utilizzare questo prodotto vicino a vasche da bagno, docce, lavandini o altri recipienti pieni d'acqua.

1. Gli ugelli concentratrici sono magnetici. Tenerli lontani da pacemaker, defibrillatori, carte di credito e supporti di archiviazione elettronici per evitare rischi di incendio, scossa elettrica e interferenze.
2. Questo dispositivo non deve essere utilizzato da persone con disabilità fisiche, sensoriali o mentali, né da bambini, senza la supervisione e la guida di un tutore per garantire un uso sicuro.
3. Non usare questo prodotto come giocattolo. È richiesta estrema cautela quando i bambini utilizzano o sono vicini al prodotto. Sorvegliare i bambini per assicurarsi che non lo trattino come un giocattolo.
4. Avvertenza: Non usare questo prodotto vicino a vasche da bagno, docce o recipienti pieni d'acqua.
5. Se il cavo di alimentazione è danneggiato, deve essere sostituito dal produttore o da un centro di assistenza autorizzato qualificato per evitare pericoli.
6. Questo prodotto è dotato di un dispositivo di sicurezza di taglio termico con ripristino automatico contro il surriscaldamento. L'elemento riscaldante si spegnerà automaticamente e potrà essere riutilizzato dopo il raffreddamento.
7. Nota: Per evitare riavvii imprevisti dovuti al taglio termico, questo prodotto non deve essere collegato a dispositivi di commutazione esterni (es. timer), circuiti temporizzati o prese con alimentazione instabile o funzione di spegnimento automatico.
8. Per maggiore protezione, si consiglia di installare un interruttore differenziale (RCD) con una corrente di intervento nominale non superiore a 30 mA. Consultare un elettricista qualificato.
9. Non toccare la spina né alcuna parte del prodotto con le mani bagnate.
10. Per scollegare, tirare direttamente la spina. Non tirare il cavo di alimentazione. Non è consigliato l'uso di prolunghe.
11. Non tirare, piegare o forzare il cavo di alimentazione. Tenerlo lontano da fonti di calore. Non avvolgere il cavo intorno al prodotto mentre è in funzione.
12. Se il prodotto è stato manomesso o trasportato in modo improprio, ha subito forti urti, caduto da un'altezza, danneggiato, usato all'aperto o immerso in acqua, non accenderlo. Contattare immediatamente la nostra azienda.
13. Non posizionare l'apparecchio in funzione su cuscini o coperte morbide.
14. Dopo l'uso con aria calda, l'uscita dell'aria e gli accessori sono caldi. Non toccarli.
15. Non ostruire le griglie di ingresso e uscita dell'aria durante l'uso, poiché potrebbe causare surriscaldamento e danni.
16. Si consiglia di scollegare l'apparecchio dalla presa dopo l'uso.
17. Prima di usare il corpo principale, svolgere completamente il cavo di alimentazione. Non usare l'apparecchio con il cavo avvolto.
18. Usare una presa dedicata da 230V e corrente nominale di almeno 10A. Non condividere la presa con altri apparecchi per evitare incendi o rischi per la sicurezza.
19. Non lasciare mai l'apparecchio collegato alla presa senza sorveglianza.
20. È necessaria una stretta sorveglianza quando questo apparecchio è usato da o vicino a bambini o persone con disabilità.
21. Usare questo apparecchio solo per l'uso previsto descritto in questo manuale.
22. Non usare accessori non consigliati dal produttore.
23. Non mettere mai in funzione questo apparecchio se il cavo o la spina è danneggiato, se non funziona correttamente, o se è caduto, danneggiato o immerso in acqua.
24. Tenere il cavo lontano da superfici calde.
25. Non avvolgere il cavo intorno all'apparecchio.
26. Non usare mai l'apparecchio mentre si dorme.
27. Non usare prolunghe con questo apparecchio.

Indice

Contenuto della confezione 01
Conoscere il prodotto 02
Istruzioni di utilizzo delle funzioni 03
Accensione/spegnimento e controllo velocità dell'aria 03
Regolazione temperatura 04
Modalità pulizia 05
Pulizia regolare del filtro 06
Tabella di risoluzione guasti 07

Contenuto della confezione

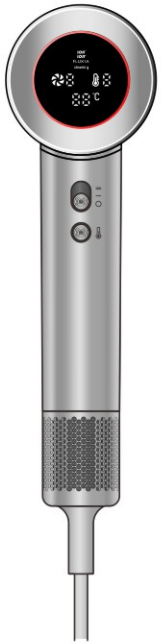

Asciugacapelli

Motore brushless ad alta velocità
Controllo intelligente della temperatura
Trattamento ionico per capelli



Ugello concentratore

Concentra il flusso d'aria ad alta velocità per asciugare i capelli. Utilizzarlo per rifiniture su capelli asciutti.

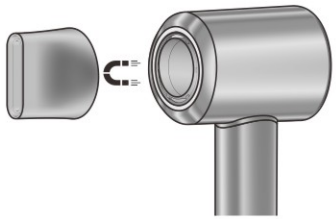

Attacco magnetico 360°

Conoscere il prodotto

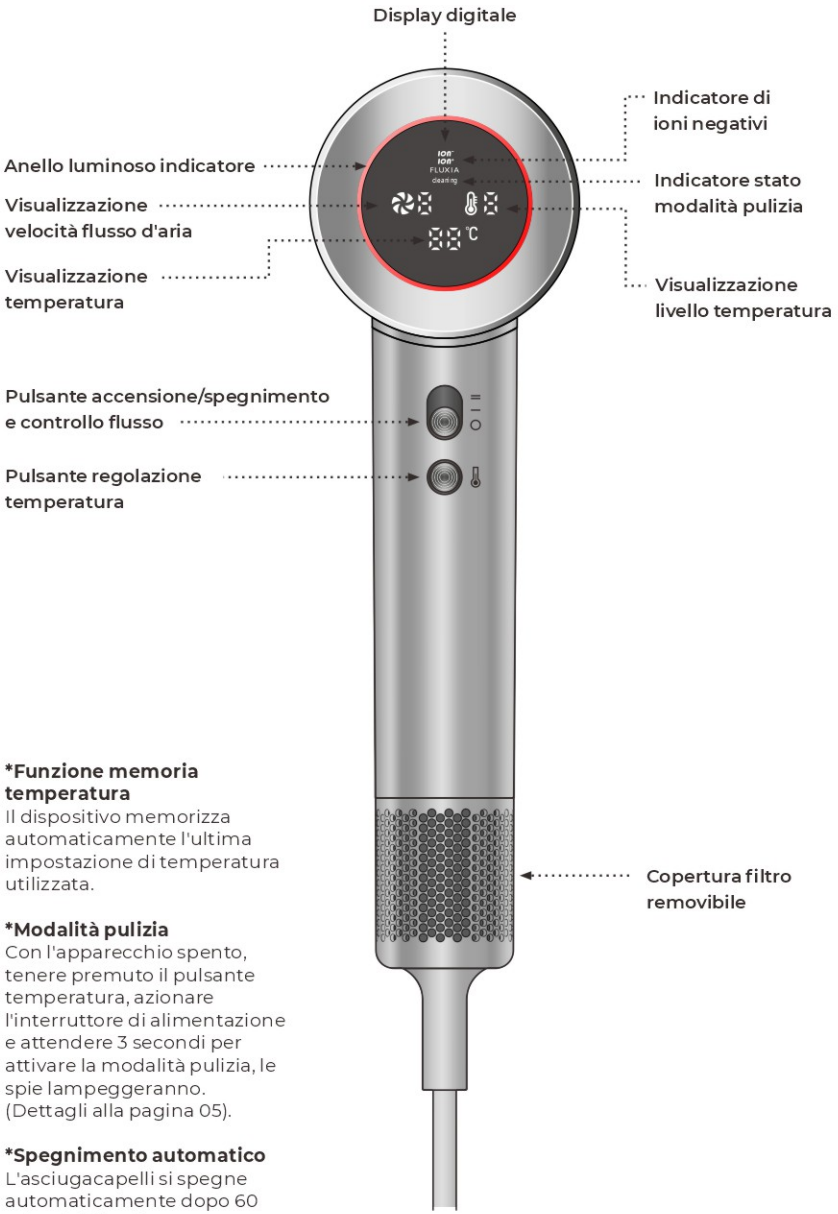

***Funzione memoria temperatura**
Il dispositivo memorizza automaticamente l'ultima impostazione di temperatura utilizzata.

***Modalità pulizia**
Con l'apparecchio spento, tenere premuto il pulsante temperatura, azionare l'interruttore di alimentazione e attendere 3 secondi per attivare la modalità pulizia, le spie lampeggeranno.
(Dettagli alla pagina 05).

***Spegnimento automatico**
L'asciugacapelli si spegne automaticamente dopo 60 minuti di funzionamento continuo.

Istruzioni di utilizzo delle funzioni

Accensione/spegnimento e controllo velocità dell'aria

Quando l'interruttore di alimentazione è allineato al simbolo "O", il dispositivo è spento.



Spingere l'interruttore verso l'alto per impostare la velocità dell'aria al livello 1.



Spingere verso l'alto

Spingere nuovamente l'interruttore verso l'alto per impostare la velocità dell'aria al livello 2.



Spingere verso l'alto

Istruzioni di utilizzo delle funzioni

Regolazione temperatura

Con l'apparecchio acceso, premere brevemente il pulsante temperatura per scorrere le impostazioni in sequenza: Aria fredda → Temperatura bassa → Temperatura media → Temperatura alta → Alternanza automatica caldo/freddo





Aria fredda



Temperatura bassa



Temperatura media



Temperatura alta



Alternanza automatica caldo e freddo

Modalità pulizia

Fase 1

Con dispositivo spento, tenere premuto il pulsante temperatura.

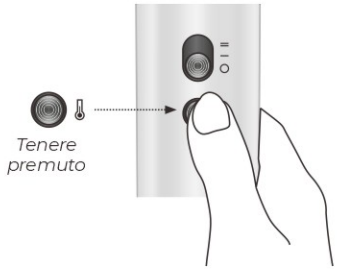

Fase 2

Mantenendo premuto il pulsante temperatura, spingere l'interruttore di accensione verso l'alto e attendere 3 secondi per attivare la modalità pulizia.

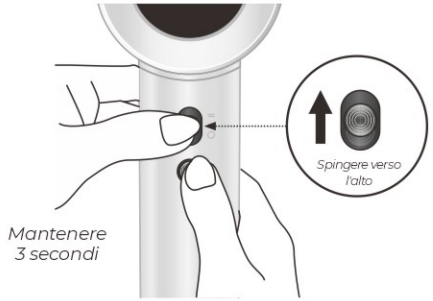

Fase 3

Il display mostrerà « cleaning », l'anello luminoso indicatore lampeggerà, e il motore invertirà la rotazione per poi spegnersi dopo 8 secondi.



Pulizia periodica del filtro

Si consiglia la pulizia settimanale del filtro per prevenire l'accumulo di polvere e mantenere un flusso d'aria ottimale.

Prima della pulizia

Scollegare l'apparecchio dalla presa e lasciarlo raffreddare completamente prima di pulire il filtro.

Fase 1

Afferrare il coperchio del filtro, ruotarlo a sinistra e tirarlo delicatamente verso il basso per rimuoverlo.

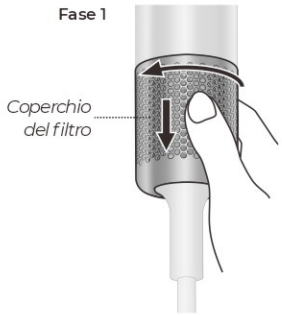

Fase 2

Utilizzare un panno privo di pelucchi o una spazzola morbida per rimuovere polvere e residui dal coperchio e dalla rete filtrante.

Non lavare la rete filtrante con acqua.

Non usare alcol, solvente per unghie o detergenti per pulire questo prodotto.

Non esercitare pressione eccessiva durante la pulizia.

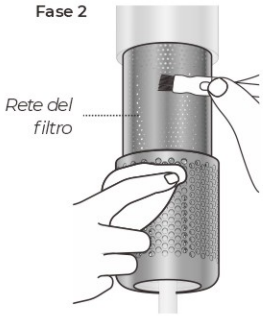

Fase 3

Dopo la pulizia, riposizionare il coperchio. Spingerlo verso l'alto e ruotarlo a destra fino a bloccarlo.

Prima dell'uso, assicurarsi che il coperchio sia agganciato saldamente.

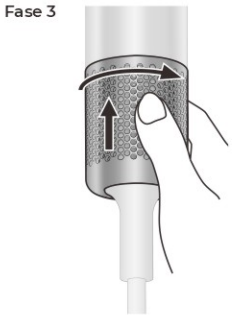

Note di manutenzione

- Utilizzare una spazzola morbida inferiore a 10mm per pulire il filtro antipolvere.
- Conservare il prodotto nella scatola originale in caso di lungo periodo di inutilizzo.
- Non rimuovere viti e non tentare di smontare l'apparecchio.

Tabella di risoluzione guasti

Tipo di guasto	Fenomeno	Possibile causa	Soluzione
L'apparecchio non funziona dopo l'accensione	L'apparecchio non soffia aria né riscalda	Ingresso o uscita dell'aria ostruiti	Pulire l'ingresso e l'uscita dell'aria
		Attivazione del programma di protezione all'avvio	Non accendere e spegnere l'apparecchio ripetutamente e velocemente
		Tensione di ingresso anomala	Verificare la tensione della rete elettrica
L'apparecchio si avvia normalmente	Nessuna indicazione éluminosa	Nessuna alimentazione collegata	Verificare se la spina del cavo è allentata
		Scheda dell'anello luminoso danneggiata	
	Nessuna risposta premendo il pulsante dell'aria calda	Tastiera danneggiata	Inviare per riparazione
	Il filo riscaldante diventa rosso	Scheda di controllo danneggiata	
	Il cavo o la spina si surriscaldano	Cavo danneggiato o spina allentata	
	Odore di bruciato durante l'uso normale	Componenti interni danneggiati	

nilson Life

Importato da B73737553
Av Altos Hornos S/N Pto Sagunto (46520) Valencia, Spagna
infonl@nilsonlife.com

Una volta che l'apparecchio ha raggiunto la fine della sua vita utile, deve essere smaltita correttamente in un punto di raccolta destinato agli apparecchi elettrici. Gli elettrodomestici non dovrebbero essere depositati nei rifiuti domestici. L'amministrazione competente ti fornirà informazioni sugli indirizzi e gli orari di apertura di questi punti di recupero. Questo è l'unico modo per garantire che i vecchi elettrodomestici vengano smaltiti e riciclati correttamente.

nilson Life FLUXIA

HAARTROCKNER NCPHDPG

Bedienungsanleitung

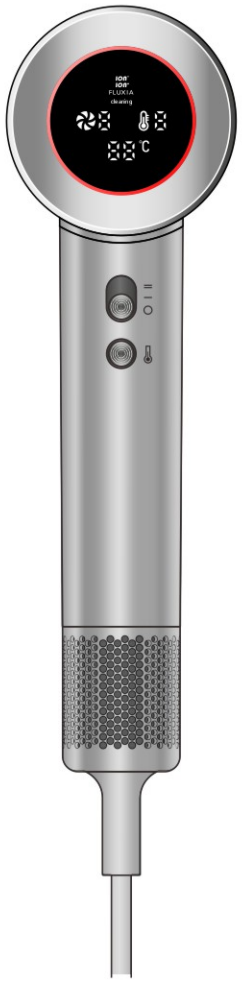

Bitte lesen Sie dieses Handbuch sorgfältig und bewahren Sie es für die Zukunft auf.

Vielen Dank

Für Den Kauf Des nilson Haartrockner

Technische Daten

Spannung: Wechselstrom 220-240 V
Frequenz: 50/60 Hz
Leistung: 1600 W
Produktmaße:243 × 95 ×73 mm(ohne Netzkabel)

Daten Bitte Vermerken

Für Ihre Unterlagen empfehlen wir dringend, die Bestellnummer und das Kaufdatum zu notieren.

Produkt: Haartrockner

Modell: NCPHDPG

Bestellnummer:

Kaufdatum:

WARNUNG

LESEN SIE ALLE ANWEISUNGEN.



Benutzen Sie dieses Produkt nicht in der Nähe von Badewannen, Duschen, Waschbecken oder wassergefüllten Behältern.

1. Die Strahldüsen sind magnetisch. Halten Sie sie von Herzschrittmachern, Defibrillatoren, Kreditkarten und elektronischen Speichermedien fern, um Brand-, Stromschlag- und Störungsrisiken zu vermeiden.
2. Dieses Gerät darf nicht von Personen mit körperlichen, sensorischen oder geistigen Behinderungen oder von Kindern benutzt werden, es sei denn, sie werden beaufsichtigt und in der sicheren Verwendung unterwiesen.
3. Verwenden Sie dieses Produkt nicht als Spielzeug. Besondere Vorsicht ist geboten, wenn Kinder das Produkt benutzen oder sich in dessen Nähe aufhalten. Beaufsichtigen Sie Kinder, damit sie das Produkt nicht als Spielzeug verwenden.
4. Warnung: Verwenden Sie dieses Produkt nicht in der Nähe von Badewannen, Duschen oder mit Wasser gefüllten Behältern.
5. Ist das Netzkabel beschädigt, muss es vom Hersteller oder einem autorisierten und qualifizierten Kundendienst ersetzt werden, um Gefahren zu vermeiden.
6. Dieses Produkt ist mit einer selbst zurücksetzenden Thermosicherung gegen Überhitzung ausgestattet. Das Heizelement schaltet sich automatisch ab und kann nach Abkühlung wieder verwendet werden.
7. Hinweis: Um ein unerwartetes Wiedereinschalten aufgrund der Thermosicherung zu vermeiden, darf dieses Produkt nicht an externe Schaltgeräte (z. B. Timer), Zeitschaltkreise oder Steckdosen mit instabiler Stromversorgung oder automatischer Abschaltfunktion angeschlossen werden.
8. Zum zusätzlichen Schutz wird die Installation eines Fehlerstromschutzschalters (RCD) mit einem Nennauslösestrom von maximal 30 mA empfohlen. Konsultieren Sie einen qualifizierten Elektriker.
9. Berühren Sie den Stecker oder keine Teile des Produkts mit nassen Händen.
10. Zum Ausstecken ziehen Sie direkt am Stecker. Ziehen Sie nicht am Netzkabel. Die Verwendung von Verlängerungskabeln wird nicht empfohlen.
11. Ziehen, biegen oder belasten Sie das Netzkabel nicht. Halten Sie es von Wärmequellen fern. Wickeln Sie das Kabel nicht um das Produkt, solange es in Betrieb ist.
12. Wenn das Produkt unsachgemäß gehandhabt oder transportiert wurde, starken Stößen ausgesetzt war, aus der Höhe gefallen ist, beschädigt, im Freien verwendet oder in Wasser getaucht wurde, schalten Sie es nicht ein. Kontaktieren Sie umgehend unser Unternehmen.
13. Stellen Sie das Gerät nicht in Betrieb auf weiche Kissen oder Decken.
14. Nach der Verwendung mit Heißluft sind der Luftauslass und die Aufsätze heiß. Berühren Sie sie nicht.
15. Blockieren Sie die Luftein- und -auslassschlitze während des Betriebs nicht, da dies Überhitzung und Schäden verursachen kann.
16. Es wird empfohlen, das Gerät nach dem Gebrauch auszustecken.
17. Vor der Verwendung des Hauptgeräts wickeln Sie das Netzkabel vollständig ab. Betreiben Sie das Gerät nicht mit aufgewickeltem Kabel.
18. Verwenden Sie eine dedizierte Steckdose mit 230V und einem Nennstrom von mindestens 10A. Teilen Sie die Steckdose nicht mit anderen Geräten, um Brände oder Sicherheitsrisiken zu vermeiden.
19. Lassen Sie das angeschlossene Gerät nie unbeaufsichtigt.
20. Eine genaue Beaufsichtigung ist erforderlich, wenn dieses Gerät von Kindern oder behinderten Personen benutzt wird oder sich in deren Nähe befindet.
21. Verwenden Sie dieses Gerät nur für den in dieser Anleitung beschriebenen Zweck.
22. Verwenden Sie keine nicht vom Hersteller empfohlenen Aufsätze.
23. Betreiben Sie dieses Gerät nie, wenn das Kabel oder der Stecker beschädigt ist, es nicht ordnungsgemäß funktioniert oder heruntergefallen, beschädigt oder in Wasser getaucht wurde.
24. Halten Sie das Kabel von heißen Oberflächen fern.
25. Wickeln Sie das Kabel nicht um das Gerät.
26. Verwenden Sie das Gerät nie im Schlaf.
27. Verwenden Sie keine Verlängerungskabel mit diesem Gerät.

Inhaltsverzeichnis

Lieferumfang 01
Produktübersicht 02
Hinweise zur Funktionsbedienung 03
Ein-/Ausschalten und Luftgeschwindigkeitsregelung 03
Temperaturregelung 04
Reinigungsmodus 05
Regelmäßige Filterreinigung 06
Störungstabelle 07

Lieferumfang

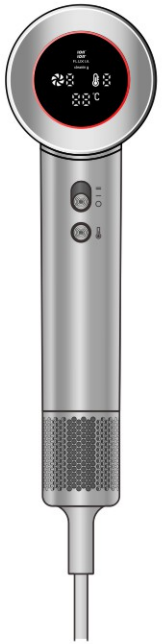

Haartrockner

Hochgeschwindigkeits-Bürstenmotor
Intelligente Temperaturregelung
Ionische Haarpflege



Konzentratoraufsatz

Bündelt den Hochgeschwindigkeits-Luftstrom zum Trocknen der Haare. Zum Finishen und Stylen auf trockenem Haar geeignet.

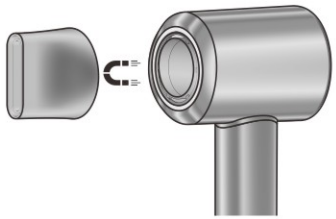

360° Magnetische Befestigung der Aufsätze

Produktübersicht

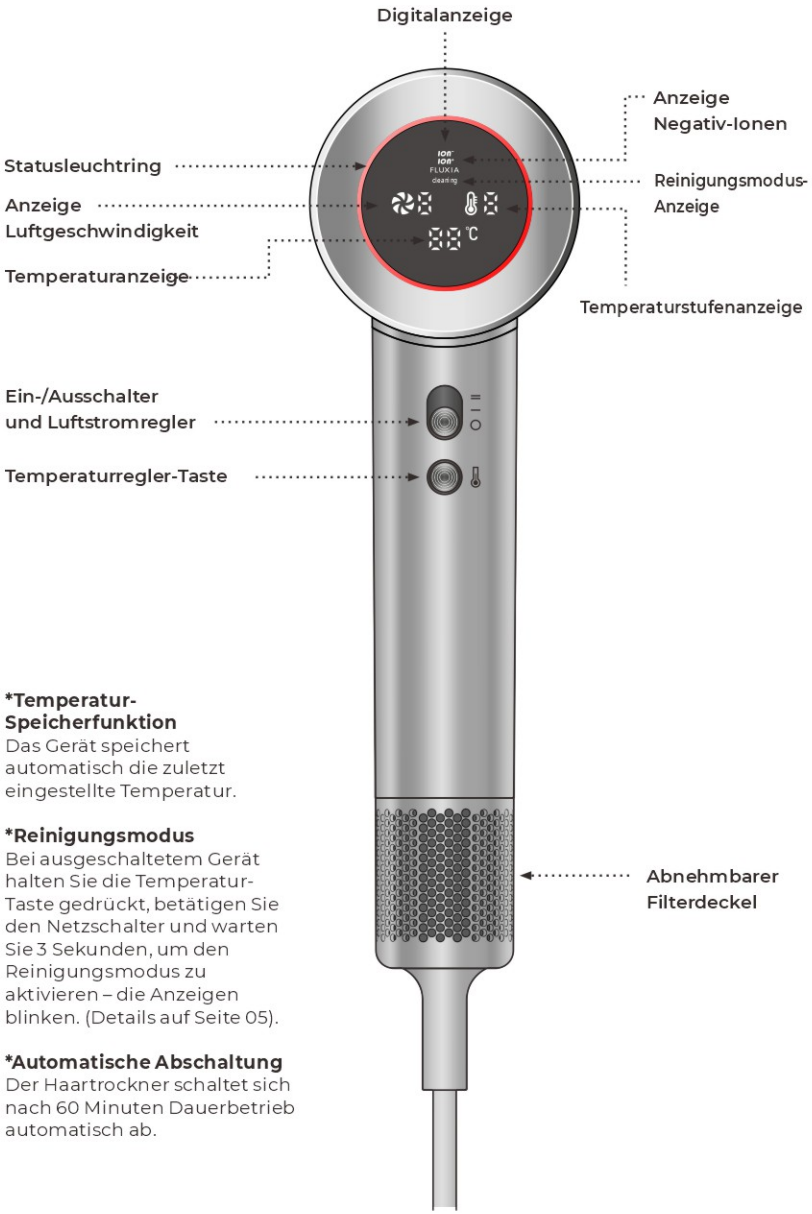

***Temperatur-Speicherfunktion**
Das Gerät speichert automatisch die zuletzt eingestellte Temperatur.

***Reinigungsmodus**
Bei ausgeschaltetem Gerät halten Sie die Temperatur-Taste gedrückt, betätigen Sie den Netzschalter und warten Sie 3 Sekunden, um den Reinigungsmodus zu aktivieren – die Anzeigen blinken. (Details auf Seite 05).

***Automatische Abschaltung**
Der Haartrockner schaltet sich nach 60 Minuten Dauerbetrieb automatisch ab.

Funktionsbedienung

Ein-/Ausschalten und Luftgeschwindigkeitsregelunga

Wenn der Netzschalter auf das Symbol "O" zeigt, ist das Gerät ausgeschaltet.



Schieben Sie den Schalter nach oben, um die Luftgeschwindigkeit auf Stufe 1 einzustellen.



Nach oben schieben

Schieben Sie den Schalter erneut nach oben, um die Luftgeschwindigkeit auf Stufe 2 einzustellen.



Nach oben schieben

Funktionsbedienung

Temperaturregelung

Bei eingeschaltetem Gerät drücken Sie kurz die Temperaturtaste, um nacheinander umzuschalten:Kaltluft → Niedrige Temperatur → Mittlere Temperatur → Hohe Temperatur → Automatischer Kalt-Warm-Wechsel





Kaltluft



Niedrige Temperatur



Mittlere Temperatur



Hohe Temperatur



Automatischer
Kalt-Warm-Wechsel

Reinigungsmodus

Schritt 1

Im ausgeschalteten Zustand halten Sie die Temperatur-Taste gedrückt.

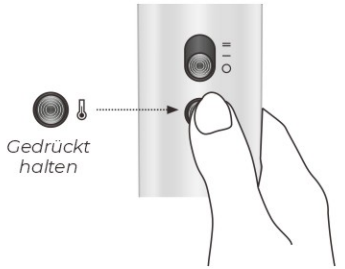

Schritt 2

Halten Sie die Temperatur-Taste weiterhin gedrückt, schieben Sie den Netzschalter nach oben und halten Sie dies 3 Sekunden lang, um den Reinigungsmodus zu aktivieren.

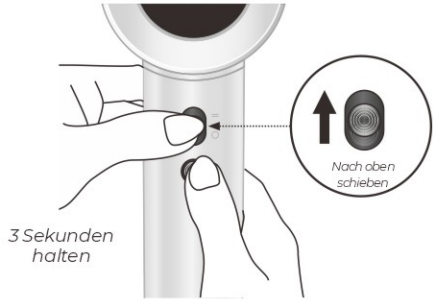

Schritt 3

Das Display zeigt „cleaning“, der Anzeigeleuchtring blinkt, und der Motor läuft rückwärts und stoppt nach 8 Sekunden.



Regelmäßige Filterreinigung

Wir empfehlen eine wöchentliche Filterreinigung, um Staubansammlungen zu vermeiden und optimalen Luftstrom zu gewährleisten.

Vor der Reinigung

Trennen Sie das Gerät vom Strom und lassen Sie es vollständig abkühlen, bevor Sie den Filter reinigen.

Schritt 1

Halten Sie den Filterdeckel, drehen Sie ihn nach links und ziehen Sie ihn vorsichtig nach unten, um ihn abzunehmen.

Schritt 2

Verwenden Sie ein fusselfreies Tuch oder eine weiche Bürste, um Staub und Rückstände von Deckel und Filtergitter zu entfernen.

Reinigen Sie das Filtergitter nicht mit Wasser.

Verwenden Sie keinen Alkohol, Nagellackentferner oder Reinigungsmittel zur Reinigung dieses Geräts.

Üben Sie keinen übermäßigen Druck bei der Reinigung aus.

Schritt 3

Setzen Sie den Filterdeckel nach der Reinigung wieder ein. Schieben Sie ihn nach oben und drehen Sie ihn nach rechts, bis er einrastet.

Vor Gebrauch prüfen Sie, dass der Deckel fest sitzt.

Schritt 1

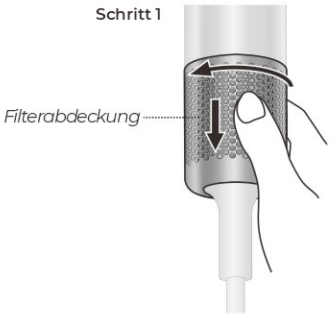

Schritt 2

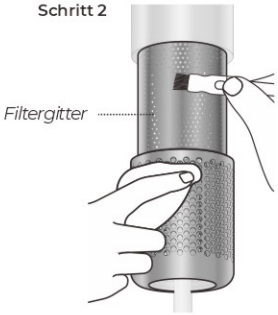

Schritt 3



Hinweise zur Wartung

- Reinigen Sie den Staubfilter mit einer weichen Bürste (unter 10mm Breite).
- Lagern Sie das Gerät bei längerer Nichtbenutzung in der Originalverpackung.
- Entfernen Sie keine Schrauben und versuchen Sie nicht, das Gerät zu zerlegen

Störungstabelle

Fehlertyp	Fehlerbild	Mögliche Ursache	Lösung
Gerät funktioniert nach dem Einschalten nicht	Gerät bläst keine Luft und heizt nicht	Einlass oder Auslass verstopft	Ein- und Auslass reinigen
		Startschutzprogramm aktiviert	Gerät nicht schnell und wiederholt ein- und ausschalten
		Eingangsspannung anormal	Netzspannung prüfen
Gerät startet normal	Keine Lichtanzeige	Kein Stromanschluss	Prüfen, ob der Stecker locker ist
		Lichtring-Platine beschädigt	
	Keine Reaktion bei Druck auf die Heißluft-Taste	Tastatur beschädigt	Zur Reparatur einschicken
	Heizdraht leuchtet rot	Steuerplatine beschädigt	
	Netzkabel oder Stecker überhitzen	Kabel beschädigt oder Stecker locker	
	Brandgeruch im normalen Betrieb	Interne Bauteile beschädigt	

Importiert von B73737553
Av Altos Hornos S/N Pto Sagunto (46520) Valencia, Spanien
infonl@nilsonlife.com



Sobald das Gerät das Ende seiner Nutzungsdauer erreicht hat, muss es ordnungsgemäß an einem für Elektrogeräte vorgesehenen Sammelpunkt entsorgt werden. Haushaltsgeräte sollten nicht in den Haushaltsmüll entsorgt werden. Die zuständige Verwaltung wird Ihnen Informationen zu den Adressen und Öffnungszeiten dieser Abholstellen geben. Dies ist der einzige Weg, um sicherzustellen, dass alte Geräte ordnungsgemäß entsorgt und recycelt werden.