Imported by B73737553
Av Altos Hornos S/N Pto Sagunto (46520) Valencia, Espana
infonl@nilsonlife.com

nilson Life FLUXIA

nilson Life FLUXIA

SECADOR PROFESIONAL DE ALTA VELOCIDAD CON ATOMIZACIÓN DE ACEITES ESENCIALES

PRO HIGH-SPEED DRYER WITH ESSENTIAL OIL ATOMIZATION

NCPHDRPL



Manual de instrucciones
Instruction manual

ADVERTENCIAS DE SEGURIDAD

Lea detenidamente este manual antes de utilizar el aparato. El incumplimiento de las instrucciones puede provocar lesiones personales, daños materiales o el incumplimiento de la normativa CE.

Este aparato está diseñado exclusivamente para uso doméstico o uso profesional ligero, según lo especificado por el fabricante. No utilícelo para fines distintos a los previstos.

Este aparato no debe ser utilizado por niños ni por personas con capacidades físicas, sensoriales o mentales reducidas, a menos que estén supervisados o hayan recibido instrucciones sobre su uso seguro, de acuerdo con la norma EN 60335-1.

Mantenga el aparato y su cable de alimentación fuera del alcance de los niños. Los niños no deben jugar con el aparato.

☐ Riesgo de quemaduras. Las superficies accesibles y la salida de aire pueden calentarse durante el funcionamiento. No toque las superficies calientes.

☐ Riesgo de incendio. No cubra el aparato durante su uso, ni coloque materiales inflamables como papel, cartón, plástico o textiles sobre o cerca del mismo.

Utilice el aparato únicamente sobre una superficie plana, estable, resistente al calor y seca.

No introduzca utensilios metálicos ni ningún objeto extraño en la entrada o salida de aire mientras el aparato esté conectado. Riesgo de descarga eléctrica y sobrecalentamiento. Desconecte siempre el aparato de la red eléctrica antes de limpiarlo o realizar cualquier mantenimiento.

No utilice el aparato si el cable de alimentación, el enchufe o cualquier componente están dañados. En caso de avería, contacte únicamente con un centro de servicio técnico autorizado. No utilice el aparato cerca de agua, lavabos, bañeras ni en entornos muy húmedos. Nunca lo utilice con las manos mojadas.

No deje el aparato en funcionamiento sin supervisión. Utilice únicamente los accesorios suministrados o recomendados por el fabricante.

Deje que el aparato se enfríe completamente antes de manipularlo o guardarlo.

No intente reparar ni modificar el aparato. Las reparaciones deben ser realizadas exclusivamente por personal técnico cualificado.

Al final de su vida útil, el aparato no debe desecharse junto con los residuos domésticos. Debe llevarse a un punto de recogida selectiva de acuerdo con la Directiva 2012/19/UE (WEEE).

SAFETY WARNINGS

Read this manual carefully before using the appliance. Failure to follow the instructions may result in personal injury, property damage, or non-compliance with CE regulations.

This appliance is designed exclusively for domestic or light professional use, as specified by the manufacturer. Do not use for purposes other than those intended.

This appliance must not be used by children or by persons with reduced physical, sensory, or mental capabilities unless supervised or instructed in safe use, in accordance with EN 60335-1.

Keep the appliance and its power cord out of the reach of children. Children must not play with the appliance.

☐ Risk of burns. Accessible surfaces and air outlet may become hot during operation. Do not touch hot surfaces.

☐ Fire hazard. Do not cover the appliance during use, or place flammable materials such as paper, cardboard, plastic, or textiles on or near the appliance.

Use the appliance only on a flat, stable, heat-resistant, and dry surface.

Do not insert metal utensils or other foreign objects into the air inlet or outlet while the appliance is connected. Risk of electric shock and overheating.

Always disconnect the appliance from the power supply before cleaning or performing maintenance.

Do not use the appliance if the power cord, plug, or any component is damaged. In case of malfunction, contact an authorized service center only.

Do not use the appliance near water, sinks, bathtubs, or in humid environments. Never operate with wet hands.

Do not leave the appliance operating unattended.

Use only accessories supplied or recommended by the manufacturer.

Allow the appliance to cool completely before handling or storage.

Do not attempt to repair or modify the appliance. Repairs must be carried out exclusively by qualified technical personnel.

At the end of its service life, the appliance must not be disposed of with household waste. It must be taken to a selective collection point in accordance with Directive 2012/19/EU (WEEE).

ADVERTENCIAS DE SEGURANÇA

Leia este manual atentamente antes de utilizar o aparelho. O não cumprimento das instruções pode resultar em ferimentos pessoais, daños materiais ou incumprimento das normas CE.

Este aparelho foi concebido exclusivamente para uso doméstico ou uso profissional ligeiro, conforme especificado pelo fabricante. Não o utilize para fins diferentes dos pretendidos.

Este aparelho não deve ser utilizado por crianças nem por pessoas com capacidades físicas, sensoriais ou mentais reduzidas, a menos que sejam supervisionadas ou instruídas sobre a utilização segura, em conformidade com a EN 60335-1.

Mantenha o aparelho e o seu cabo de alimentação fora do alcance das crianças. As crianças não devem brincar com o aparelho.

☐ Risco de queimaduras. As superfícies acessíveis e a saída de ar podem ficar quentes durante o funcionamento. Não toque nas superfícies quentes.

☐ Risco de incêndio. Não cubra o aparelho durante a utilização, nem coloque materiais inflamáveis como papel, cartão, plástico ou têxteis sobre ou perto do mesmo.

Utilize o aparelho apenas numa superfície plana, estável, resistente ao calor e seca.

Não insira utensílios metálicos nem objetos estranhos na entrada ou saída de ar enquanto o aparelho estiver ligado. Risco de choque elétrico e sobreaquecimento.

Desligue sempre o aparelho da tomada antes de o limpar ou efetuar manutenção.

Não utilize o aparelho se o cabo de alimentação, a ficha ou qualquer componente estiver danificado. Em caso de avaria, contacte apenas um centro de assistência técnica autorizado.

Não utilize o aparelho perto de água, pias, banheiras ou em ambientes muito húmidos. Nunca o utilize com as mãos molhadas.

Não deixe o aparelho a funcionar sem supervisão.

Utilize apenas acessórios fornecidos ou recomendados pelo fabricante.

Deixe o aparelho arrefecer completamente antes de o manusear ou guardar.

Não tente reparar ou modificar o aparelho. As reparações devem ser efetuadas exclusivamente por pessoal técnico qualificado.

No final da sua vida útil, o aparelho não deve ser eliminado juntamente com o lixo doméstico. Deve ser entregue num ponto de recolha seletiva, nos termos da Diretiva 2012/19/UE (WEEE).

AVERTISSEMENTS DE SÉCURITÉ

Lisez attentivement ce manuel avant d'utiliser l'appareil. Le non-respect des instructions peut entraîner des blessures corporelles, des dommages matériels ou un non-respect de la réglementation CE.

Cet appareil est conçu exclusivement pour un usage domestique ou un usage professionnel léger, tel que spécifié par le fabricant. Ne l'utilisez pas à des fins autres que celles prévues.

Cet appareil ne doit pas être utilisé par des enfants ni par des personnes à capacités physiques, sensorielles ou mentales réduites, sauf si elles sont supervisées ou formées à une utilisation sûre, conformément à la norme EN 60335-1.

Maintenez l'appareil et son cordon d'alimentation hors de portée des enfants. Les enfants ne doivent pas jouer avec l'appareil.

☐ Risque de brûlures. Les surfaces accessibles et la sortie d'air peuvent devenir chaudes pendant le fonctionnement. Ne touchez pas les surfaces chaudes.

☐ Risque d'incendie. Ne couvrez pas l'appareil pendant l'utilisation et ne placez pas de matières inflammables telles que papier, carton, plastique ou textiles sur ou à proximité de l'appareil.

Utilisez l'appareil uniquement sur une surface plane, stable, résistante à la chaleur et sèche.

N'insérez pas d'ustensiles métalliques ni d'objets étrangers dans l'entrée ou la sortie d'air lorsque l'appareil est branché. Risque de choc électrique et de surchauffe.

Débranchez toujours l'appareil de l'alimentation électrique avant de le nettoyer ou d'effectuer un entretien.

N'utilisez pas l'appareil si le cordon d'alimentation, la fiche ou tout composant est endommagé. En cas de dysfonctionnement, contactez uniquement un centre de service agréé.

N'utilisez pas l'appareil près de l'eau, d'éviers, de baignoires ou dans des environnements très humides. Ne jamais l'utiliser avec les mains mouillées.

Ne laissez pas l'appareil fonctionner sans surveillance.

Utilisez uniquement les accessoires fournis ou recommandés par le fabricant.

Laissez l'appareil refroidir complètement avant de le manipuler ou de le ranger.

N'essayez pas de réparer ou de modifier l'appareil. Les réparations doivent être effectuées exclusivement par du personnel technique qualifié.

En fin de vie, l'appareil ne doit pas être jeté avec les déchets ménagers. Il doit être apporté dans un point de collecte sélective conformément à la Directive 2012/19/UE (DEEE/WEEE).

AVVERTENZE DI SICUREZZA

Leggere attentamente questo manuale prima di utilizzare l'apparecchio. Il mancato rispetto delle istruzioni può causare lesioni personali, danni alle cose o il mancato rispetto delle normative CE.

Questo apparecchio è progettato esclusivamente per uso domestico o uso professionale leggero, come specificato dal produttore. Non utilizzarlo per scopi diversi da quelli previsti. Questo apparecchio non deve essere utilizzato da bambini o da persone con ridotte capacità fisiche, sensoriali o mentali, a meno che non siano supervisionate o istruite sull'uso sicuro, in conformità alla norma EN 60335-1.

Tenere l'apparecchio e il cavo di alimentazione fuori dalla portata dei bambini. I bambini non devono giocare con l'apparecchio.

 Rischio di ustioni. Le superfici accessibili e l'uscita dell'aria possono surriscaldarsi durante il funzionamento. Non toccare le superfici calde.

 Rischio di incendio. Non coprire l'apparecchio durante l'uso e non posizionare materiali infiammabili come carta, cartone, plastica o tessuti sopra o vicino all'apparecchio. Utilizzare l'apparecchio solo su una superficie piana, stabile, resistente al calore e asciutta.

Non inserire utensili metallici o oggetti estranei nell'ingresso o nell'uscita dell'aria mentre l'apparecchio è collegato alla rete elettrica. Rischio di scossa elettrica e surriscaldamento.

Scollegare sempre l'apparecchio dall'alimentazione prima di pulirlo o eseguire la manutenzione.

Non utilizzare l'apparecchio se il cavo di alimentazione, la spina o qualsiasi componente sono danneggiati. In caso di guasto, contattare esclusivamente un centro assistenza autorizzato.

Non utilizzare l'apparecchio vicino ad acqua, lavandini, vasche da bagno o in ambienti molto umidi. Non utilizzarlo mai con le mani bagnate.

Non lasciare l'apparecchio in funzione senza sorveglianza.

Utilizzare solo accessori forniti o consigliati dal produttore.

Lasciare raffreddare completamente l'apparecchio prima di maneggiarlo o riporlo.

Non tentare di riparare o modificare l'apparecchio. Le riparazioni devono essere effettuate esclusivamente da personale tecnico qualificato.

Al termine della vita utile, l'apparecchio non deve essere smaltito con i rifiuti domestici. Deve essere consegnato a un punto di raccolta differenziata secondo la Direttiva 2012/19/UE (RAEE/WEEE).

SICHERHEITSHINWEISE

Lesen Sie dieses Handbuch vor der Verwendung des Geräts sorgfältig durch. Die Nichtbeachtung der Anweisungen kann zu Körperverletzungen, Sachschäden oder einer Nichteinhaltung der CE-Vorschriften führen.

Dieses Gerät ist ausschließlich für den Hausgebrauch oder leichten gewerblichen Einsatz ausgelegt, wie vom Hersteller angegeben. Verwenden Sie es nicht für andere als die vorgesehenen Zwecke.

Dieses Gerät darf nicht von Kindern oder Personen mit eingeschränkten körperlichen, sensorischen oder geistigen Fähigkeiten benutzt werden, es sei denn, sie werden beaufsichtigt oder in der sicheren Verwendung unterwiesen, gemäß EN 60335-1.

Halten Sie das Gerät und das Netzkabel außerhalb der Reichweite von Kindern. Kinder dürfen nicht mit dem Gerät spielen.

 Verbrennungsgefahr. Zugängliche Oberflächen und der Luftauslass können während des Betriebs heiß werden. Berühren Sie keine heißen Oberflächen.

 Brandgefahr. Decken Sie das Gerät während des Betriebs nicht ab und halten Sie brennbare Materialien wie Papier, Pappe, Kunststoff oder Textilien vom Gerät fern.

Stellen Sie das Gerät nur auf eine ebene, stabile, hitzebeständige und trockene Oberfläche.

Stecken Sie keine metallischen Gegenstände oder Fremdkörper in Lufteinlass oder Luftauslass, solange das Gerät angeschlossen ist. Stromschlag- und Überhitzungsgefahr.

Trennen Sie das Gerät stets von der Stromversorgung, bevor Sie es reinigen oder Wartungsarbeiten durchführen.

Benutzen Sie das Gerät nicht, wenn Netzkabel, Stecker oder Bauteile beschädigt sind. Im Störungsfall wenden Sie sich ausschließlich an einen autorisierten Kundendienst.

Betreiben Sie das Gerät nicht in der Nähe von Wasser, Waschbecken, Badewannen oder in feuchter Umgebung. Bedienen Sie das Gerät niemals mit nassen Händen.

Lassen Sie das Gerät nicht unbeaufsichtigt in Betrieb laufen.

Verwenden Sie nur mitgelieferte oder vom Hersteller empfohlene Zubehörteile.

Lassen Sie das Gerät vollständig abkühlen, bevor Sie es handhaben oder verstauen.

Versuchen Sie nicht, das Gerät selbst zu reparieren oder zu verändern. Reparaturen dürfen ausschließlich von qualifiziertem Fachpersonal durchgeführt werden.

Am Ende seiner Lebensdauer darf das Gerät nicht mit dem Hausmüll entsorgt werden. Es muss an einer Sammelstelle für Elektroaltgeräte gemäß Richtlinie 2012/19/EU (WEEE) abgegeben werden.

nilson Life FLUXIA

SECADOR
NCPHDRPL

Manual de instrucciones



Lea este manual detenidamente y consérvelo para futuras consultas.

Gracias

Para comprar el Secador nilson

Especificaciones

Tensión: CA 220-240 V
Frecuencia: 50/60 Hz
Potencia: 1200 W
Medidas del producto: 285 * 68 * 93 mm

Registre Esta Información

Para su referencia, le recomendamos encarecidamente que anote su ID de pedido y la fecha de compra.

Producto: Secador

Modelo: NCPHDRPL

ID de pedido:

Fecha de compra:

Índice

Advertencia de seguridad 01
Contenido del embalaje 02
Instalación y extracción de accesorios 03
Conozca el producto 05
Instrucciones de uso de funciones 06
Encendido/apagado 06
Control de flujo de aire 06
Control de temperatura 07
Limpieza automática 07
Atomización de aceites esenciales 08
Limpieza y mantenimiento 09
Tabla de resolución de averías 11

ADVERTENCIA

LEA TODAS LAS INSTRUCCIONES.

No utilice este producto cerca de bañeras, duchas, lavabos u otros recipientes llenos de agua.

1. Las boquillas concentradoras son magnéticas. Manténgalas alejadas de marcapasos, desfibriladores, tarjetas de crédito y soportes de almacenamiento electrónico para evitar riesgo de incendio, descarga eléctrica e interferencias.
2. Este dispositivo no debe ser utilizado por personas con discapacidades físicas, sensoriales o mentales, ni por niños, sin la supervisión y guía de un tutor para garantizar un uso seguro.
3. No utilice este producto como juguete. Se requiere extrema precaución cuando los niños utilicen o estén cerca del producto. Vigile a los niños para asegurarse de que no lo traten como un juguete.
4. Advertencia: No utilice este producto cerca de bañeras, duchas o recipientes llenos de agua.
5. Si el cable de alimentación está dañado, debe ser sustituido por el fabricante o un servicio técnico autorizado cualificado para evitar peligros.
6. Este producto está equipado con un dispositivo de corte térmico de reinicio automático contra el sobrecalentamiento. El elemento calefactor se apagará automáticamente y podrá volver a usarse tras enfriarse.
7. Nota: Para evitar reinicios inesperados por corte térmico, este producto no debe conectarse a dispositivos de conmutación externos (p. ej., temporizadores), circuitos temporizados ni tomas de corriente con suministro inestable o función de apagado automático.
8. Para mayor protección, se recomienda instalar un interruptor diferencial (RCD) con corriente de disparo máxima de 30 mA. Consulte a un electricista cualificado.
9. No toque el enchufe ni ninguna parte del producto con las manos mojadas.
10. Para desenchufar, tire directamente del enchufe. No tire del cable de alimentación. No se recomienda el uso de alargadores.
11. No tire, doble ni fuerce el cable de alimentación. Manténgalo alejado de fuentes de calor. No enrolle el cable alrededor del producto mientras está en funcionamiento.
12. Si el producto ha sido manipulado o transportado incorrectamente, ha sufrido golpes fuertes, caído desde altura, dañado, usado en exteriores o sumergido en agua, no lo encienda. Contacte inmediatamente con nuestra empresa.
13. No coloque el aparato en funcionamiento sobre cojines o mantas blandas.
14. Después de usar aire caliente, la salida de aire y los accesorios estarán calientes. No los toque.
15. No bloquee las rejillas de entrada o salida de aire durante el uso, ya que puede provocar sobrecalentamiento y daños.
16. Se recomienda desenchufar el aparato después de su uso.
17. Antes de usar el cuerpo principal, desenrolle completamente el cable de alimentación. No utilice el aparato con el cable enrollado.
18. Utilice una toma de corriente dedicada de 230V y corriente nominal de al menos 10A. No comparta la toma con otros aparatos para evitar incendios o riesgos de seguridad.
19. No deje nunca el aparato enchufado sin supervisión.
20. Se requiere supervisión estricta cuando este aparato sea usado por o cerca de niños o personas con discapacidades.
21. Utilice este aparato solo para el uso previsto descrito en este manual.
22. No utilice accesorios no recomendados por el fabricante.
23. No ponga en marcha nunca este aparato si el cable o enchufe está dañado, no funciona correctamente, o ha sido caído, dañado o sumergido en agua.
24. Mantenga el cable alejado de superficies calientes.
25. No enrolle el cable alrededor del aparato.
26. No utilice nunca el aparato mientras duerme.
27. No utilice alargadores con este aparato.

Contenido del embalaje



Secador de pelo eléctrico sin escobillas de alta velocidad

Integra atomización de aceites esenciales, cuidado con luz roja y azul y cuidado capilar por plasma.

Accesorios de peinado



Boquilla concentradora



Cartucho de aceite esencial



Pinza de extracción de cartucho



Pipeta de transferencia

Instalación y extracción de accesorios



Boquilla concentradora
Conexión magnética 360°

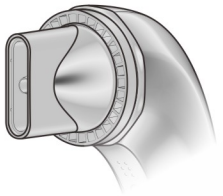



Cartucho de aceite esencial



Pinza de extracción de cartucho



Pipeta de transferencia

- Cada cartucho de aceite esencial viene prellenado de aceite esencial.
- Cuando no utilice la función de niebla de aceite esencial, retire el cartucho y guárdelo por separado.

Instalación del cartucho de aceite esencial:

Coloque el cartucho de aceite esencial en la ranura designada del secador de pelo, asegurándose de que quede bien ajustado. Instalación completada.

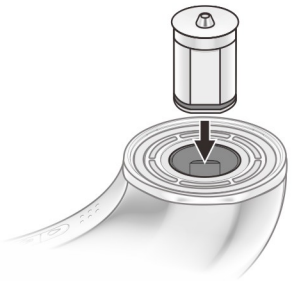



Extracción del cartucho de aceite esencial:

Antes de extraer, desenchufe el aparato de la toma de corriente y deje que se enfríe de forma natural.

Inserte la pinza de extracción del cartucho en la ranura del cartucho de aceite esencial, y levántelo hacia arriba para extraerlo.

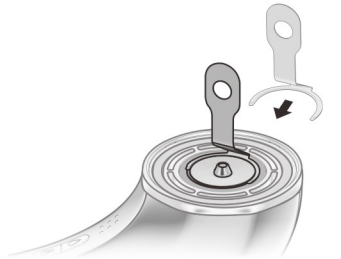

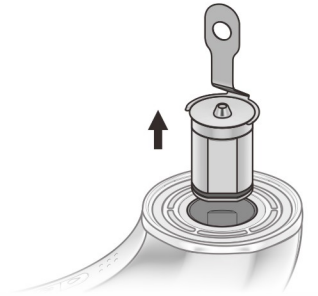

Añadir aceite esencial:

1. FGire el cartucho de aceite esencial para que quede boca arriba y abra el tapón de silicona inferior.
2. Utilice la pipeta de transferencia para aspirar la cantidad adecuada de aceite esencial, introdúzcala en el puerto de llenado y dosifique el aceite.
3. Tras rellenar, vuelva a colocar el tapón de silicona y presiónelo firmemente para un sellado correcto.

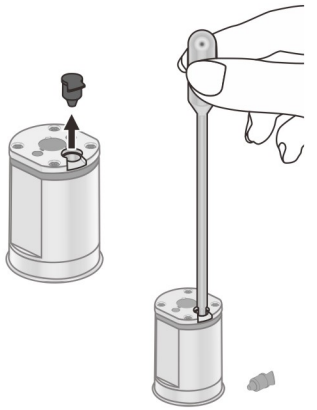

Nota:

Utilice únicamente aceites esenciales solubles en agua.

No añada líquidos espesos ni viscosos para evitar obstruir la salida de niebla.

Conozca el producto

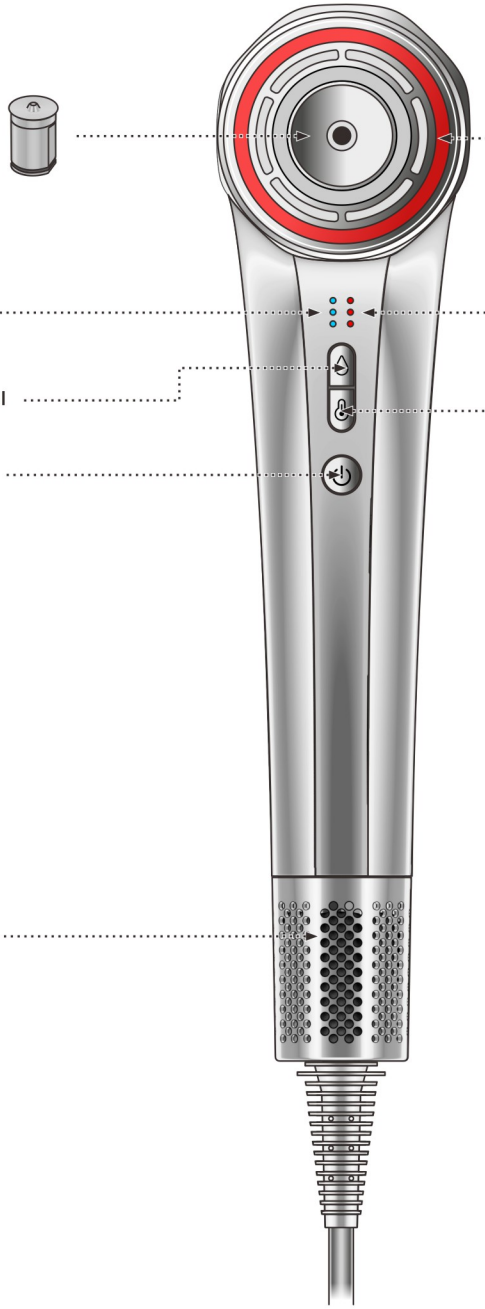

Instrucciones de uso de las funciones

Encendido/Apagado

Mantenga pulsado el botón de encendido para encender el aparato; se activará con la última configuración utilizada.
Vuelva a mantener pulsado para apagarlo.

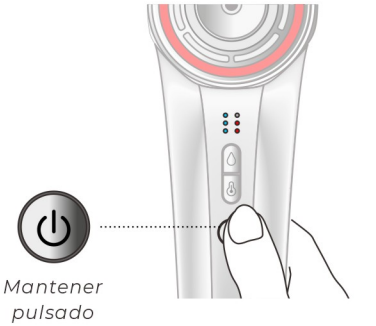

Control de flujo de aire

Con el aparato encendido, pulse brevemente el botón de encendido para cambiar cíclicamente los modos: Suave → Medio → Rápido

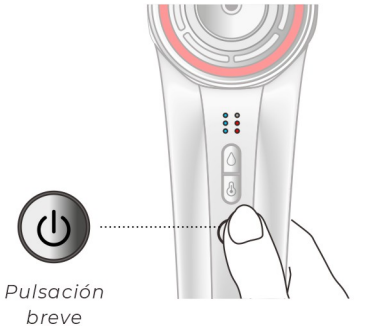



Instrucciones de uso de las funciones

Control de temperatura

Con el aparato encendido, pulse brevemente el botón de temperatura para alternar secuencialmente:
Aire frío → Temperatura Baja → Temperatura Media → Temperatura Alta

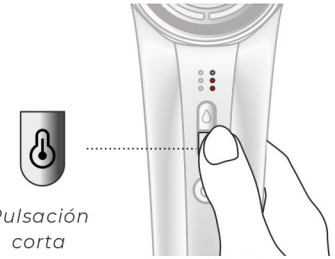

Pulsación corta



Aire frío



Temp. baja



Temp. media



Temp. alta

Autolimpieza

Con el aparato enchufado y apagado, mantenga pulsado el botón de temperatura para activar el modo limpieza.
El indicador de nivel de flujo parpadeará. El motor girará en sentido inverso durante 10 segundos y se detendrá automáticamente.

Nota: *Solo funciona con el aparato apagado.*

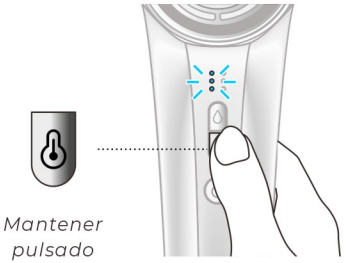

Mantener pulsado

Atomización de aceite esencial

- Asegúrese de que el cartucho de aceite esencial esté correctamente instalado antes de usar la función. (Consulte la página 03 para la instalación).
- Pulse el botón de aceite esencial para activar o desactivar la función de atomización.
- La luz anular se mantiene encendida por defecto mientras la función está activa.

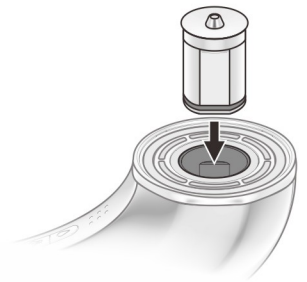

Con el secador enchufado y apagado:

Pulse el botón de aceite esencial para activar el modo de atomización. La luz anular se iluminará en rojo.

El aparato se apagará automáticamente tras 2 minutos, y podrá volver a activarse.

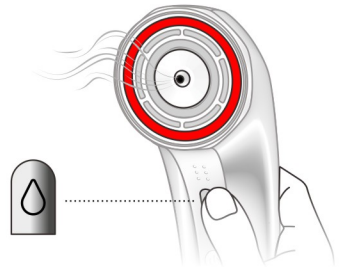

Con el secador encendido y en funcionamiento:

Mantenga pulsado el botón de encendido para encender el aparato, luego pulse el botón de aceite esencial para iniciar la atomización.

La luz anular se ilumina en rojo.

El caudal y la temperatura quedan fijados en el nivel 1 y no se pueden modificar.

Se apaga automáticamente tras 2 minutos, y puede volver a encenderse.

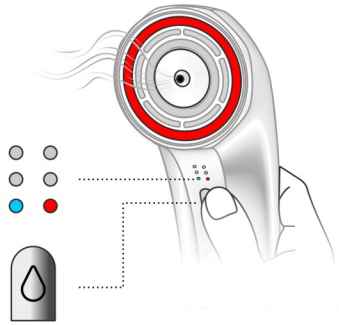

Limpieza y Mantenimiento

Limpieza del Filtro

- Recomendamos limpiar el filtro semanalmente para evitar acumulación de polvo y garantizar un flujo de aire óptimo.
- Desenchufe el aparato y déjelo enfriar antes de limpiar el filtro.

Paso 1

Sujete el mango del aparato y presione suavemente hacia abajo para extraer la tapa del filtro.

Paso 2

Utilice un paño sin pelusa o un cepillo suave para eliminar el polvo de la tapa y la malla del filtro.

No utilice agua para limpiar la malla del filtro.

No ejerza presión excesiva durante la limpieza.

Paso 3

Vuelva a colocar la tapa del filtro en su posición original, alineándola correctamente.

Antes de usar, asegúrese de que la tapa quede perfectamente encajada y bloqueada.

Paso 1



Paso 2

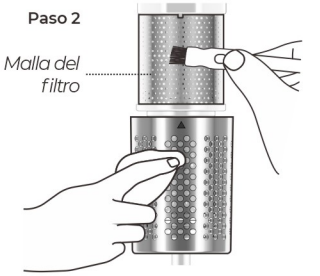

Paso 3



Limpieza del cartucho de aceite esencial

- Desenchufe el aparato de la toma de corriente y deje que se enfríe completamente antes de limpiar el cartucho.

Paso 1

Extraiga el cartucho de aceite esencial. (Para instrucciones detalladas de extracción, consulte la página 04).

Paso 2

Sujete el cartucho y agítelo para expulsar el aceite acumulado de la salida, evitando que los residuos obstruyan la boquilla de pulverización.

Paso 3

Después de agitar, limpie la superficie del cartucho con un paño limpio y guárdelo correctamente.

Paso 4

Compruebe si quedan restos de aceite esencial en el cuerpo principal del aparato, especialmente en la zona de instalación del cartucho. Si hay residuos, límpielos completamente con un paño suave limpio. Los restos de aceite que permanezcan mucho tiempo pueden dañar el dispositivo.

Paso 1

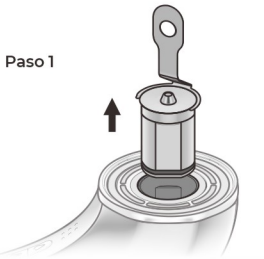

Paso 2

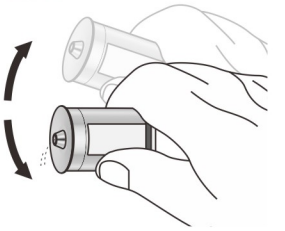

Paso 3



Paso 4



Información de mantenimiento

- Utilice un cepillo suave de menos de 10mm para limpiar el filtro antipolvo.
- Guarde el producto en su caja original si no va a utilizarlo durante mucho tiempo.
- No extraiga los tornillos ni intente desmontar el aparato.

Tabla de resolución de averías



Tipo de fallo	Fenómeno del fallo	Posible causa	Solución
No enciende	Luz azul LED1 parpadea	Sobrecorriente	Enviar a fábrica para reparación
	Luces azules LED1 y LED2 parpadean	Sobrecorriente	
	Luces rojas LED5 y LED6 parpadean	Rotor bloqueado	
	Todas las luces LED1~ LED6 parpadean	Pieza faltante / error interno	
	Luces azules LED1~LED3 parpadean	Voltaje de entrada excesivo	Compruebe el voltaje de red, asegúrese de que coincide con la clasificación del producto
	Luces azules LED1~LED3 parpadean + luz roja LED4 parpadea	Voltaje de entrada insuficiente	
	Luces rojas LED4~LED6 parpadean	Sobrecalentamiento interno	Desenchufe el aparato, vuelva a intentar tras 3 minutos
	Luces azules LED1 y LED3 + luz roja LED5 parpadean / Otros fallos	Otros problemas	Enviar a fábrica para reparación
	Ninguna respuesta de luces ni botones	Sin alimentación	Compruebe si el enchufe del cable está suelto
	Ninguna respuesta de luces ni botones	Daño de componentes internos	Enviar a fábrica para reparación
Enciende correctamente	Resistencia calefactora se pone roja	Placa de control dañada	Enviar a fábrica para reparación
	Cable o enchufe se calienta	Cable dañado o enchufe flojo	
	Fuerte olor a quemado durante el uso	Daño interno de componentes	

Imported by B73737553
Av Altos Hornos S/N Pto Sagunto (46520) Valencia, España
infonl@nilsonlife.com

Una vez que el aparato haya llegado al final de su vida útil, deberá desecharse adecuadamente en un punto de recogida destinado a aparatos eléctricos. Los electrodomésticos no deben ser depositados en los residuos domésticos. La administración competente le proporcionará información sobre las direcciones y horarios de apertura de dichos puntos de recogida. Esta es la única forma de garantizar que los electrodomésticos antiguos sean desechados y reciclados de manera correcta.

FLUXIA

HAIR STYLER
NCPHDRPL

Instruction Manual



Read this manual carefully and keep it for future reference.

Thank You

For Purchasing The nilson Hair Styler

Specifications

Voltage : AC 220-240 V
Frequency : 50/60 Hz
Wattage : 1200 W
Product size : 285 * 68 * 93 mm

Record This Information

For your own reference, we strongly recommend that you record your order ID and date of purchase.

Product: Hair Styler

Model: NCPHDRPL

Order ID:

Date of Purchase:

Contents

WARNING 01

In The Box 02

Installing & Removing Attachments 03

Understand The Product 05

Function Usage Instructions 06

Power on/off 06

Airflow Control 06

Temperature Control 07

Auto-clean 07

Essential Oil Atomization 08

Cleaning and Maintenance 09

Troubleshooting Table 11

WARNING

READ ALL INSTRUCTIONS.

Do not use this product near a bathtub, shower, wash basin, or other container filled with water.

1. The concentrator nozzles are magnetic. Keep them away from pacemakers, defibrillators, credit cards, and electronic storage media to avoid the risk of fire, electric shock and interference.
2. This device should not be used by individuals with physical, sensory or mental impairments, or by children, unless under the supervision and guidance of a guardian to ensure safe use.
3. Do not use this product as a toy. Extra caution is required when children are using or near the product. Keep an eye on children to ensure they do not treat the product as a toy.
4. Warning: Do not use this product near bathtubs, showers, or containers filled with water.
5. If the power cord is damaged, it must be replaced by the manufacturer or an authorized service provider with relevant qualifications to avoid danger.
6. This product is equipped with an automatic reset thermal safety cut-off device to prevent overheating. The heating element will shut off automatically and can be used again after cooling.
7. Note: To avoid the risk of unexpected reset due to thermal cut-off, this product must not be connected to external switching devices (e.g. timers), timed switch circuits, or sockets with unstable power supply or automatic power-off function.
8. For additional protection, it is recommended to install a residual current device (RCD) with a rated tripping current not exceeding 30 mA. Consult a qualified electrician.
9. Do not touch the plug or any part of the product with wet hands.
10. When unplugging, pull the plug directly. Do not pull the power cord. The use of extension cords is not recommended.
11. Do not pull, bend or force the power cord. Keep it away from heat sources. Do not wrap the cord around the product while it is in operation.
12. If the product has been improperly handled or transported, suffered severe impact, dropped from a height, damaged, used outdoors or immersed in water, do not switch it on. Contact our company immediately.
13. Do not place the appliance in operation onto soft cushions or blankets.
14. After using hot air, the air outlet and attachments will become hot. Do not touch them.
15. Do not block the air inlet or outlet vents during use, as this may cause overheating and damage.
16. It is recommended to unplug the appliance after use.
17. Before using the main unit, unwrap the power cord fully. Do not use the appliance with the cord wrapped up.
18. Use a dedicated socket with a voltage of 230V and a rated current of at least 10A. Do not share the socket with other appliances to avoid fire or safety hazards.
19. Never leave the appliance unattended while plugged in.
20. Close supervision is necessary when this appliance is used by or near children or individuals with disabilities.
21. Use this appliance only for its intended use as described in this manual.
22. Do not use attachments not recommended by the manufacturer.
23. Never operate this appliance if the cord or plug is damaged, if it does not work properly, or if it has been dropped, damaged or immersed in water.
24. Keep the cord away from heated surfaces.
25. Do not wrap the cord around the appliance.
26. Never use the appliance while sleeping.
27. Do not use an extension cord with this appliance.

In The Box



High-Speed Brushless Electric Hair Dryer

Integrated with Essential Oil Atomization, Red and Blue Light Care, and Plasma Hair Care.

Styling Attachments



Concentrator



Essential Oil Cartridge



Cartridge Removal Clip



Transfer Pipette

Installing & Removing Attachments



Concentrator
360° Magnetic Attachments

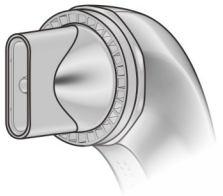



Essential Oil Cartridge



Cartridge Removal Clip



Transfer Pipette

- Each essential oil cartridge comes pre-filled with essential oil.
- When not using the essential oil mist function, remove the cartridge and store it separately.

Installing the essential oil cartridge:

Place the Essential Oil Cartridge into the designated slot on the hair dryer, ensuring it fits snugly. Installation is now complete.

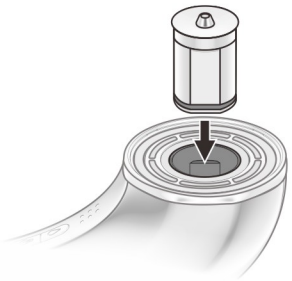



Removing the essential oil cartridge:

Before removal, unplug the appliance from the power outlet and allow it to cool down naturally.

Insert the attachments Cartridge Removal Clip into the gap of the essential oil cartridge, then lift it upward to take out the essential oil cartridge.

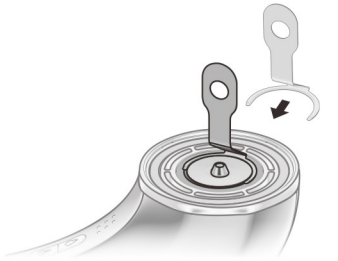

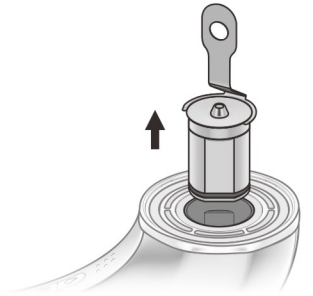

Adding Essential Oil:

1. Flip the essential oil cartridge over so the bottom faces up, and open the silicone plug on the bottom.
2. Use the Transfer Pipette to draw an appropriate amount of essential oil, insert the Transfer Pipette into the oil filling port, and squeeze in the essential oil.
3. After adding the essential oil, replace the silicone plug and press it firmly to ensure a proper seal.

Note: *Use only water-soluble essential oils. Do not add thick or viscous liquids to avoid clogging the mist outlet.*

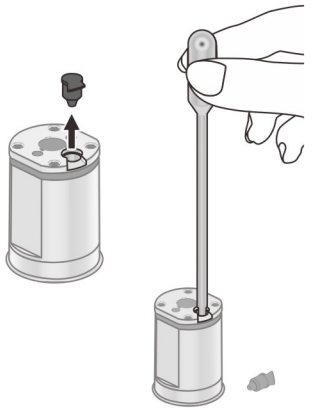

Understand The Product

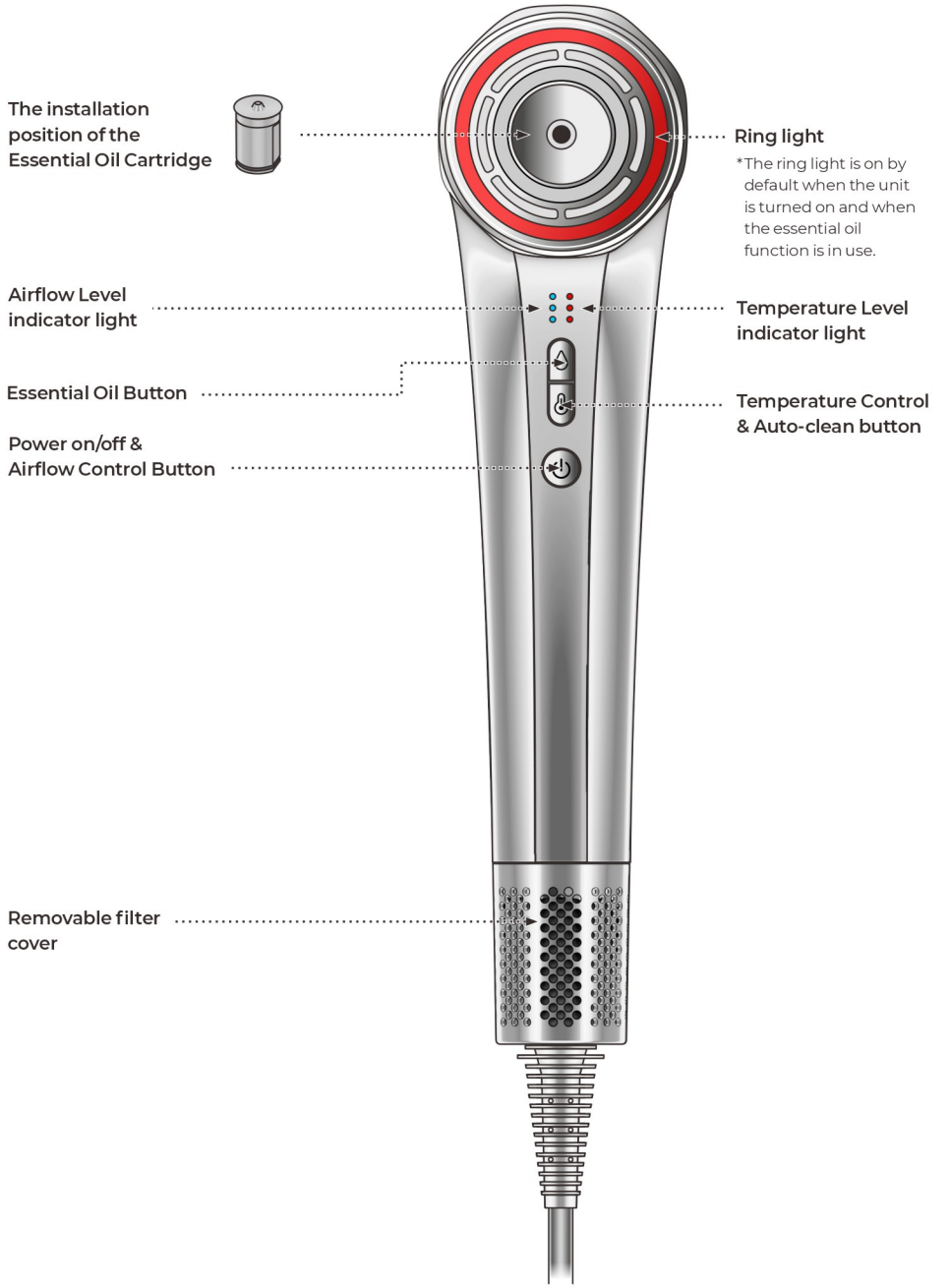

Function Usage Instructions

Power on/off

Press and hold the power button to turn on the device and default to the last set state.
Press and hold again to turn it off.



Airflow Control

When the device is on, **Short press the power button** to cycle through the settings in sequence : Gentle → Medium → Fast





Function Usage Instructions

Temperature Control

When the device is on, **Short press** the temperature button to cycle through the settings in sequence :
Cold air → Low temperature → Medium temperature → High temperature

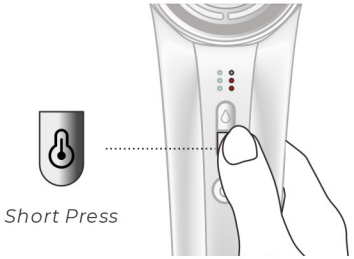

Short Press



Cold air



Low temp.



Medium temp.



High temp.

Auto-clean

When the unit is plugged in and in the off state, **press and hold the temperature button** to activate cleaning mode. The airflow level indicator light blinks. The motor will reverse for 10 seconds and stop automatically.

NOTE: *Must be used when the unit is turned off.*

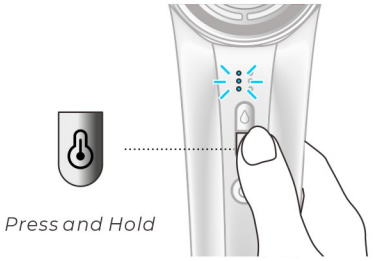

Press and Hold

Essential Oil Atomization

- Make sure the essential oil cartridge is properly installed when using the essential oil function. (For installation instructions, see page 03.)
- Press the Essential Oil button to turn the essential oil atomization function on or off.
- The ring light is on by default when the essential oil function is in use.

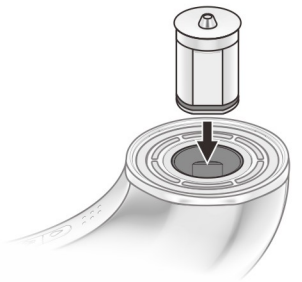

When the hair dryer was powered but not in operation :

Press the essential oil button to start the atomization mode. The light ring will light up red by default.

The device will automatically turn off after 2 minutes, and the function can be turned on again.

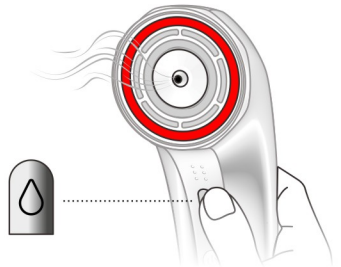

When the hair dryer was in the on state :

Press and hold the power button to turn on the device, then press the essential oil button to start atomization mode.

The light ring glows red by default. Airflow speed and temperature are fixed at level 1 and cannot be adjusted.

The device automatically turns off after 2 minutes; and the function can be turned on again.

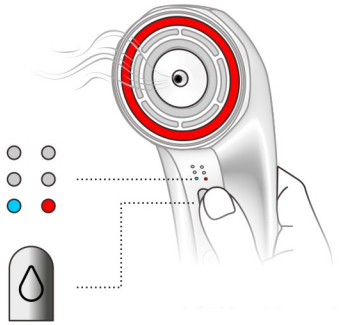

Cleaning and Maintenance

Filter Cleaning

- We recommend performing filter cleaning weekly to prevent dust buildup and ensure good airflow.
- Unplug the machine from the power outlet and allow it to cool down before cleaning the filter.

Step 1

Hold the appliance handle, then carefully press downward to remove the filter cover from the machine.

Step 2

Use a lint-free cloth or soft brush to remove any dust or residue from the cover and filter mesh.

Do not use water to clean the filter mesh.

Do not apply excessive pressure while cleaning.

Step 3

Return the filter cover to its initial position, ensuring it is fully aligned.

Before use, make sure the filter cover is snapped securely into place.

Step 1



Step 2

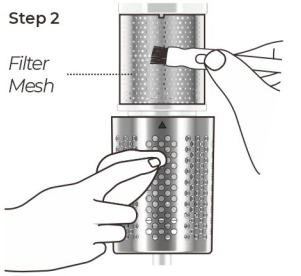

Step 3

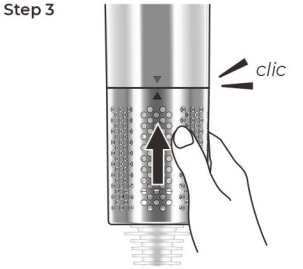

Essential Oil Cartridge Cleaning

- Unplug the machine from the power outlet and allow it to cool down before cleaning the essential oil cartridg.

Step 1

Remove the essential oil cartridge. (For detailed removal instructions, see page 04.)

Step 2

Hold the cartridge and shake it to expel any accumulated oil from the outlet, preventing residual oil from clogging the spray nozzle.

Step 3

After shaking, clean the surface of the cartridge with a clean cloth and store it properly.

Step 4

Check whether any essential oil residue remains on the main unit, especially at the installation position of the essential oil cartridge. If any residue is found, wipe it completely with a clean soft cloth. Prolonged residual essential oil on the device may cause corrosion and permanent damage to the machine.

Step 1

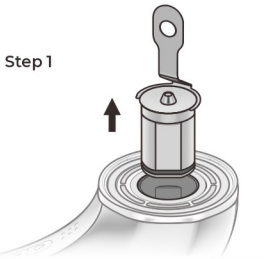

Step 2

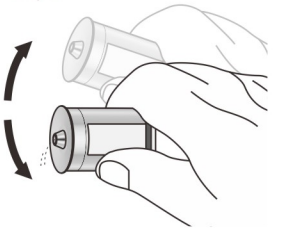

Step 3



Step 4



About Maintenance

- Use a soft brush less than 10mm to clean the dust filter.
- Store the products in the box when do not use for long time.
- Do not remove the screws or attempt to dismantle the device.

Troubleshooting Table



Fault Type	Fault Phenomenon	Possible Cause	Troubleshooting
Fails to power on	LED1 blue light flashes	Overcurrent	Return to factory for repair
	LED1 & LED2 blue lights flash	Overcurrent	
	LED5 & LED6 red lights flash	Stalled/locked rotor	
	LED1~LED6 all lights flash	Missing item	
	LED1~LED3 blue lights flash	Input voltage too high	Check grid voltage, ensure it matches product rating before reuse
	LED1~LED3 blue lights flash, LED4 red light flashes	Input voltage too low	
	LED4~LED6 red lights flash	Internal overheating	Unplug power, retry after 3 minutes
	LED1 & LED3 blue lights flash, LED5 red light flashesOther issues	Other issues	Return to factory for repair
	No response from indicator lights or buttons	Power not connected	Check if power cord plug is loose
	No response from indicator lights or buttons	Internal component damage	Return to factory for repair
Powers on normally	Heating wire glows red	Control board damaged	Return to factory for repair
	Power cord or plug overheats	Damaged power cord or loose plug	
	Severe burnt smell during use	Internal component damage	

Imported by B73737553
Av Altos Hornos S/N Pto Sagunto (46520) Valencia, España
infonl@nilsonlife.com

Once the appliance has been used up, dispose of it properly at a collection point for electrical appliances. Electrical appliances do not belong in household waste. Your responsible administration will inform you about the addresses and opening hours of collection points. This is the only way to ensure that old appliances are properly disposed of and recycled.

FLUXIA

ESTILIZADOR DE CABELO
NCPHDRPL

Manual de Instruções



Por favor, leia este manual com atenção e mantenha-o para referência futura.

Obrigado

Por comprar o Estilizador de Cabelo nilson

Especificações

Tensão: CA 220-240 V
Frequência: 50/60 Hz
Potência: 1200 W
Dimensões do produto: 285 * 68 * 93 mm

Registre Esta Información

Para sua consulta futura, recomendamos vivamente que registe o ID da encomenda e a data de compra.

Produto: Estilizador de Cabelo

Modelo: NCPHDRPL

ID da encomenda:

Data de compra:

Sumário

Aviso de segurança 01
Itens incluídos na embalagem 02
Instalação e remoção de acessórios 03
Conheça o produto 05
Instruções de utilização das funções 06
Ligar/desligar 06
Controlo do fluxo de ar 06
Controlo de temperatura 07
Limpeza automática 07
Atomização de óleos essenciais 08
Limpeza e manutenção 09
Tabela de resolução de avarias 11

ADVERTÊNCIA

LEIA TODAS AS INSTRUÇÕES.

Não utilize este produto perto de banheiras, chuveiros, lavatórios ou outros recipientes com água.

1. Os bicos concentradores são magnéticos. Mantenha-os afastados de marcapassos, desfibriladores, cartões de crédito e suportes de armazenamento eletrónico para evitar risco de incêndio, choque elétrico e interferências.
2. Este dispositivo não deve ser usado por pessoas com deficiências físicas, sensoriais ou mentais, nem por crianças, sem a supervisão e orientação de um tutor para garantir o uso seguro.
3. Não use este produto como brinquedo. É necessária extrema precaução quando crianças usarem ou estiverem perto do produto. Vigie as crianças para garantir que não o tratem como um brinquedo.
4. Aviso: Não use este produto perto de banheiras, chuveiros ou recipientes cheios de água.
5. Se o cabo de alimentação estiver danificado, deve ser substituído pelo fabricante ou um serviço técnico autorizado qualificado para evitar perigos.
6. Este produto está equipado com um dispositivo de corte térmico de reinício automático contra o sobreaquecimento. O elemento aquecedor desligará automaticamente e poderá ser usado novamente após arrefecer.
7. Nota: Para evitar reinícios inesperados devido ao corte térmico, este produto não deve ser conectado a dispositivos de comutação externos (ex.: temporizadores), circuitos temporizados ou tomadas com fornecimento de energia instável ou função de desligamento automático.
8. Para maior proteção, recomenda-se instalar um interruptor diferencial (RCD) com corrente de disparo nominal não superior a 30 mA. Consulte um eletricista qualificado.
9. Não toque na ficha nem em nenhuma parte do produto com as mãos molhadas.
10. Para desligar, puxe diretamente da ficha. Não puxe do cabo de alimentação. Não é recomendado o uso de extensões.
11. Não puxe, dobre ou force o cabo de alimentação. Mantenha-o afastado de fontes de calor. Não enrole o cabo ao redor do produto enquanto estiver em funcionamento.
12. Se o produto tiver sido manuseado ou transportado incorretamente, sofrido impactos fortes, caído de altura, danificado, usado em exteriores ou imerso em água, não o ligue. Contacte imediatamente a nossa empresa.
13. Não coloque o aparelho em funcionamento sobre almofadas ou cobertores macios.
14. Depois de usar ar quente, a saída de ar e os acessórios ficarão quentes. Não os toque.
15. Não bloqueie as grelhas de entrada ou saída de ar durante o uso, pois pode provocar sobreaquecimento e danos.
16. Recomenda-se desligar o aparelho da tomada após o uso.
17. Antes de usar o corpo principal, desenrole completamente o cabo de alimentação. Não use o aparelho com o cabo enrolado.
18. Use uma tomada dedicada de 230V e corrente nominal de pelo menos 10A. Não compartilhe a tomada com outros aparelhos para evitar incêndios ou riscos de segurança.
19. Não deixe nunca o aparelho ligado à tomada sem supervisão.
20. É necessária supervisão rigorosa quando este aparelho for usado por ou perto de crianças ou pessoas com deficiências.
21. Use este aparelho apenas para o uso previsto descrito neste manual.
22. Não use acessórios não recomendados pelo fabricante.
23. Não opere nunca este aparelho se o cabo ou ficha estiver danificado, não funcionar corretamente, ou tiver sido caído, danificado ou imerso em água.
24. Mantenha o cabo afastado de superfícies quentes.
25. Não enrole o cabo ao redor do aparelho.
26. Não use nunca o aparelho enquanto dorme.
27. Não use extensões com este aparelho.

Conteúdo da embalagem



Secador de cabelo elétrico sem escovas de alta velocidade

Integrado com atomização de óleos essenciais, cuidado com luz vermelha e azul e cuidado capilar por plasma.

Acessórios de modelagem



Bico concentrador



Cartucho de óleo essencial



Clipe de remoção de cartucho



Pipeta de transferência

Instalação e remoção de acessórios



Bico concentrador
Fixação magnética 360°

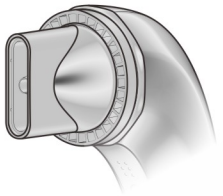



Cartucho de óleo essencial



Clipe de remoção de cartucho



Pipeta de transferência

- Cada cartucho de óleo essencial já vem preenchido com óleo essencial.
- Quando não utilizar a função de névoa de óleo essencial, remova o cartucho e guarde-o separadamente.

Instalar o cartucho de óleo essencial:

Coloque o cartucho de óleo essencial na ranha indicada no secador de cabelo, certificando-se de que fica bem encaixado. Instalação concluída.

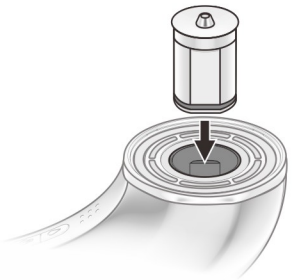



Remoção do cartucho de óleo essencial:

Antes de remover, desligue o aparelho da tomada e deixe arrefecer naturalmente.

Insira a pinça de remoção no entalhe do cartucho de óleo essencial e puxe para cima para o retirar.

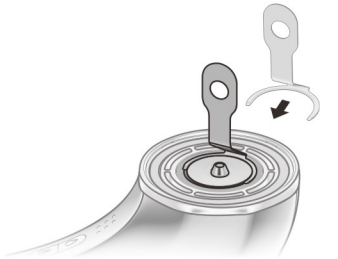

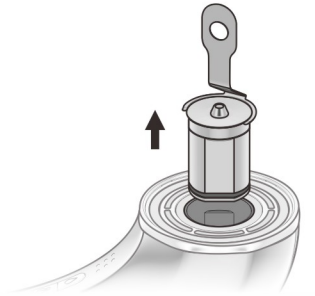

Adição de óleo essencial:

1. Vire o cartucho de óleo essencial com a base virada para cima e abra a tampa de silicone inferior.
2. Use a pipeta de transferência para recolher a quantidade adequada de óleo, insira na abastecedoura e injete o óleo.
3. Após adicionar o óleo, recoloque a tampa de silicone e pressione bem para garantir uma vedação perfeita.

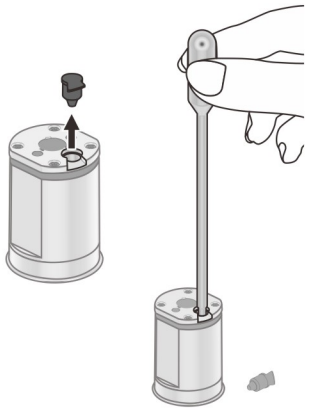

Aviso:

Utilize apenas óleos essenciais solúveis em água.

Não adicione líquidos espessos ou viscosos para não entupir a saída de névoa.

Conheça o produto

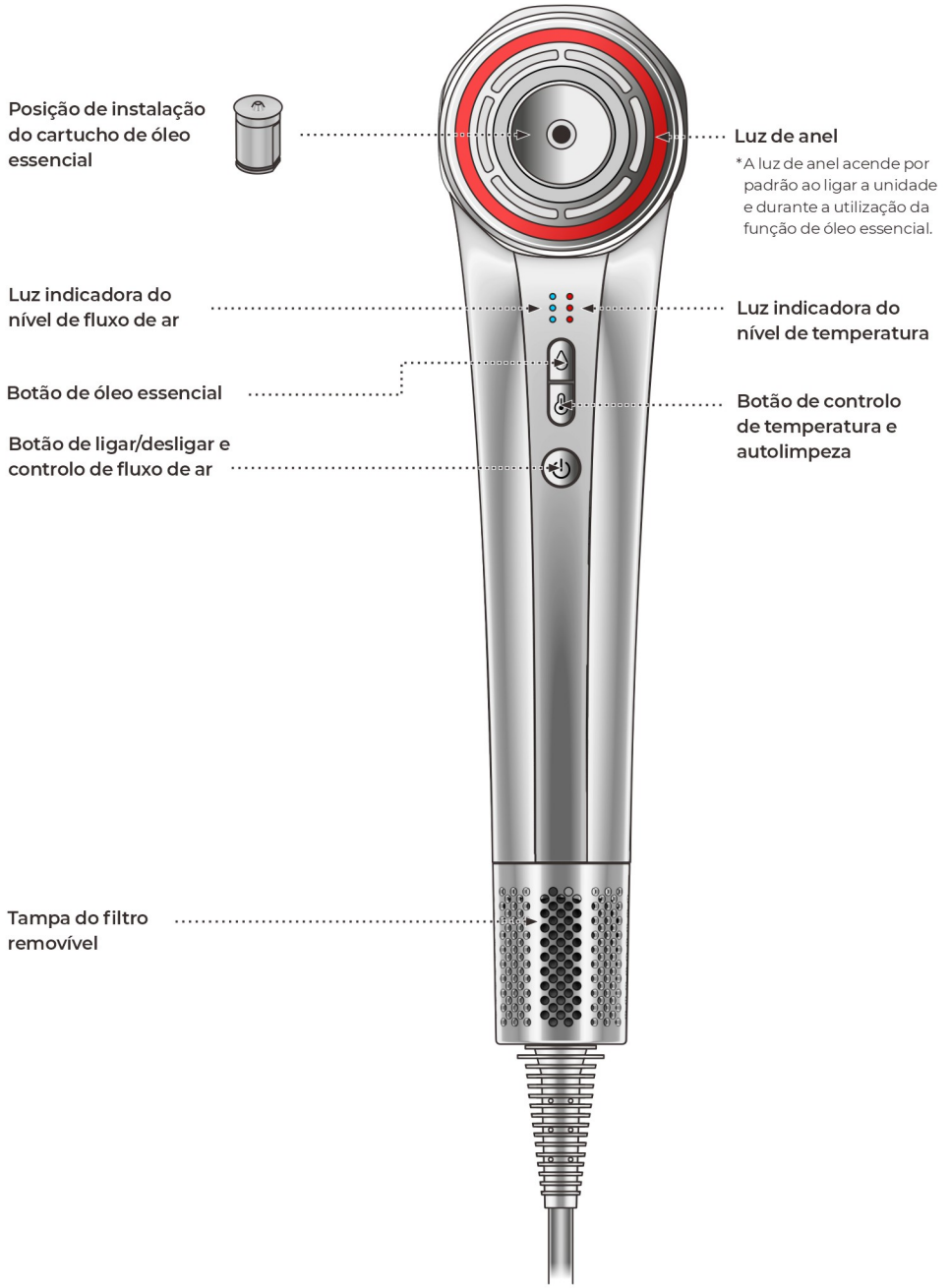

Instruções de utilização das funções

Ligar/Desligar

Mantenha premido o botão de energia para ligar o aparelho. Este iniciará com a última configuração definida.

Mantenha premido novamente para desligar.



Controlo de fluxo de ar

Com o aparelho ligado, faça um toque curto no botão de energia para alternar ciclicamente: Suave → Médio → Rápido

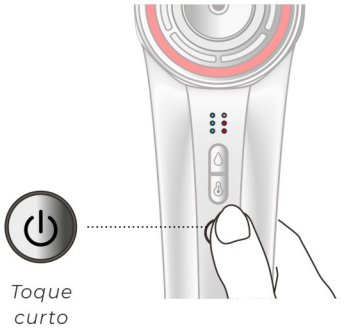



Instruções de utilização das funções

Controlo de temperatura

Com o aparelho ligado, toque brevemente no botão de temperatura para percorrer os modos:
Ar frio → Temperatura baixa → Temperatura média → Temperatura alta

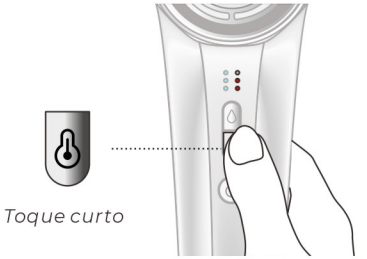



Autolimpeza

Com o aparelho na tomada e desligado, mantenha premido o botão de temperatura para ativar o modo de limpeza.
A luz indicadora do fluxo irá piscar. O motor funcionará em sentido inverso durante 10 segundos e parará automaticamente.

Aviso: *Apenas utilize com o aparelho desligado.*

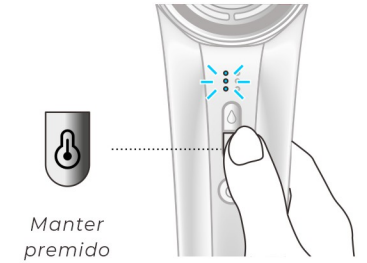

Atomização de óleo essencial

- Certifique-se de que o cartucho de óleo está bem instalado antes de utilizar a função. (Instruções na página 03).
- Pressione o botão de óleo essencial para ligar/desligar a atomização.
- A luz de anel fica acesa por padrão durante o uso da função.

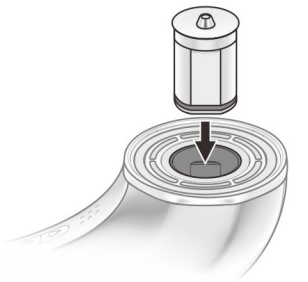

Secador ligado à corrente, mas desligado:

Pressione o botão de óleo para iniciar o modo de névoa. O anel luminoso acende em vermelho.

Desliga automaticamente ao fim de 2 minutos, podendo ser reativado.

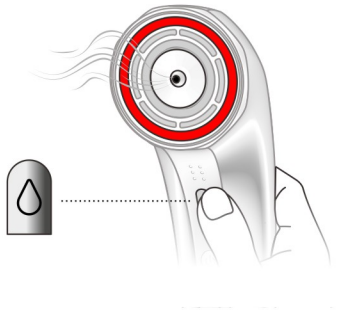

Secador em funcionamento:

Mantenha premido o botão de energia para ligar, depois pressione o botão de óleo para ativar a atomização.

O anel luminoso fica vermelho.

A velocidade do ar e temperatura ficam fixas no nível 1, sem ajuste manual.

Desativa automaticamente em 2 minutos, pode ser ligado novamente.

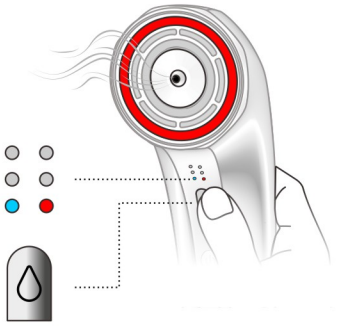

Limpeza e Manutenção

Limpeza do Filtro

- Recomenda-se limpar o filtro semanalmente para evitar acúmulo de poeira e manter um bom fluxo de ar.
- Desligue o aparelho da tomada e deixe arrefecer antes de limpar.

Passo 1

Segure o aparelho do aparelho e pressione para baixo para remover a tampa do filtro.

Passo 2

Use um pano sem fiapos ou escova macia para remover pó e resíduos da tampa e malha do filtro.

Não lave a malha do filtro com água.

Não aplique força excessiva durante a limpeza.

Passo 3

Volte a colocar a tampa no lugar, certificando-se de que está bem alinhada.

Antes de utilizar, confirme que a tampa está bem encaixada e fixa.



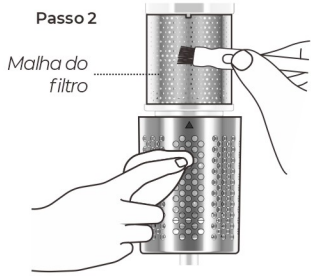

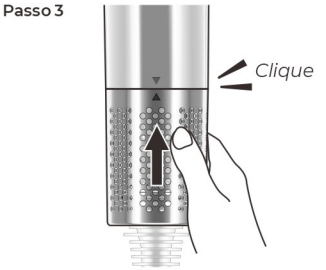

Limpeza do cartucho de óleo essencial

- Desligue o aparelho da tomada e deixe arrefecer totalmente antes de limpar o cartucho de óleo essencial.

Passo 1

Retire o cartucho de óleo essencial. (Para instruções detalhadas de remoção, consulte a página 04).

Passo 2

Segure o cartucho e agite-o para expulsar o óleo acumulado da saída, evitando que resíduos entupam o bico de nebulização.

Passo 3

Após agitar, limpe a superfície do cartucho com um pano limpo e guarde-o adequadamente.

Passo 4

Verifique se há resíduos de óleo essencial no corpo principal do aparelho, especialmente no local de montagem do cartucho. Caso existam resíduos, limpe tudo com um pano macio e limpo. O óleo que permanecer por muito tempo no aparelho poderá danificá-lo.

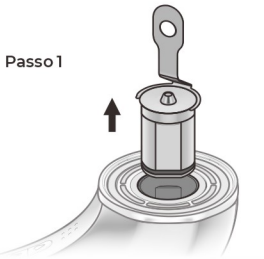

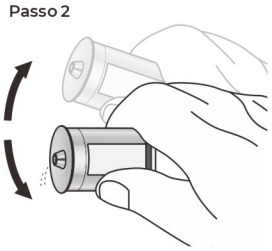

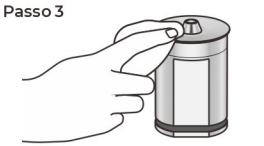

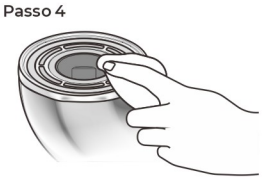

Sobre manutenção

- Utilize uma escova macia com menos de 10mm para limpar o filtro de poeira.
- Guarde o produto na embalagem original quando não o utilizar por longo período.
- Não remova os parafusos nem tente desmontar o equipamento.

Tabela de resolução de problemas



Tipo de avaria	Fenómeno da avaria	Causa provável	Resolução
Não liga	Luz azul LED1 pisca	Sobrecorrente	Devolver à fábrica para reparação
	Luzes azuis LED1 e LED2 piscam	Sobrecorrente	
	Luzes vermelhas LED5 e LED6 piscam	Rotor bloqueado	
	Todas as luzes LED1~ LED6 piscam	Peça em falta / anomalia interna	
	Luzes azuis LED1~LED3 piscam	Tensão de entrada muito alta	Verifique a tensão da rede, confirme compatibilidade com especificação do produto
	Luzes azuis LED1~LED3 piscam + luz vermelha LED4 pisca	Tensão de entrada muito baixa	
	Luzes vermelhas LED4~ LED6 piscam	Sobreaquecimento interno	Desligue da corrente, tente novamente após 3 minutos
	Luzes azuis LED1 e LED3 + luz vermelha LED5 piscam / Outras avarias	Outros problemas	Devolver à fábrica para reparação
	Sem resposta de luzes nem botões	Sem energia ligada	Verifique se a ficha do cabo está solta
	Sem resposta de luzes nem botões	Danos em componentes internos	Devolver à fábrica para reparação
Liga normalmente	Resistência de aquecimento fica vermelha	Placa de controlo danificada	Devolver à fábrica para reparação
	Cabo ou ficha aquece muito	Cabo danificado ou ficha solta	
	Forte cheiro de queimaduras durante utilização	Danos de peças internas	

Importado pela B73737553
Av Altos Hornos S/N Pto Sagunto (46520) Valência, Espanha
infonl@nilsonlife.com

Uma vez que o aparelho atinge o fim de sua vida útil, ele deve ser devidamente descartado em um ponto de coleta destinado a aparelhos elétricos. Eletrodomésticos não devem ser depositados em resíduos domésticos. A administração competente fornecerá informações sobre os endereços e horários de funcionamento desses pontos de coleta. Essa é a única forma de garantir que os eletrodomésticos antigos sejam descartados e reciclados corretamente.

FLUXIA

STYLISATEUR CHEVEUX NCPHDRPL

Mode d'emploi



Veuillez lire attentivement ce manuel et le garder pour référence future.

Merci

d’avoir acheté le Stylisateur Cheveux nilson

Caractéristiques techniques

Tension : AC 220-240 V
Fréquence : 50/60 Hz
Puissance : 1200 W
Dimensions du produit : 285 * 68 * 93 mm

Enregistrez Ces Informations

Pour vos archives, nous vous recommandons vivement de noter votre numéro de commande et la date d'achat.

Produit : Stylisateur Cheveux

Modèle : NCPHDRPL

Numéro de commande :

Date d'achat :

Sommaire

Avertissement 01
Contenu de l'emballage 02
Installation et retrait des accessoires 03
Présentation du produit 05
Instructions d'utilisation des fonctions 06
Marche/Arrêt 06
Réglage du débit d'air 06
Réglage de la température 07
Nettoyage automatique 07
Atomisation d'huiles essentielles 08
Nettoyage et entretien 09
Tableau de dépannage 11

ATTENTION

LISEZ TOUTES LES INSTRUCTIONS.

N'utilisez pas ce produit près d'une baignoire, d'une douche, d'un lavabo ou de tout récipient rempli d'eau.

1. Les buses de concentration sont magnétiques. Tenez-les éloignées des stimulateurs cardiaques, des défibrillateurs, des cartes bancaires et des supports de stockage électroniques pour éviter tout risque d'incendie, de décharge électrique et d'interférences.
2. Cet appareil ne doit pas être utilisé par des personnes présentant des handicaps physiques, sensoriels ou mentaux, ni par des enfants, sans la surveillance et les conseils d'un tuteur pour garantir une utilisation sécurisée.
3. N'utilisez pas ce produit comme jouet. Une grande prudence est requise lorsque des enfants utilisent ou sont à proximité du produit. Surveillez les enfants pour vous assurer qu'ils ne le traitent pas comme un jouet.
4. Attention : N'utilisez pas ce produit près de baignoires, douches ou récipients remplis d'eau.
5. Si le cordon d'alimentation est endommagé, il doit être remplacé par le fabricant ou un service technique agréé et qualifié pour éviter tout danger.
6. Ce produit est équipé d'un dispositif de coupure thermique à réarmement automatique contre la surchauffe. L'élément chauffant s'éteindra automatiquement et pourra être réutilisé après refroidissement.
7. Note : Pour éviter toute remise en marche inattendue due à la coupure thermique, ce produit ne doit pas être connecté à des dispositifs de commutation externes (ex. : minuteries), des circuits temporisés ou des prises avec alimentation instable ou fonction d'arrêt automatique.
8. Pour une protection supplémentaire, il est recommandé d'installer un disjoncteur différentiel (RCD) d'un courant de déclenchement nominal inférieur ou égal à 30 mA. Consultez un électricien qualifié.
9. Ne touchez pas la fiche ni aucune partie du produit avec les mains mouillées.
10. Pour débrancher, tirez directement sur la fiche. Ne tirez pas sur le cordon d'alimentation. L'utilisation de rallonges n'est pas recommandée.
11. Ne tirez pas, ne pliez pas et ne forcez pas le cordon d'alimentation. Gardez-le éloigné des sources de chaleur. N'enroulez pas le cordon autour du produit pendant son fonctionnement.
12. Si le produit a été manipulé ou transporté incorrectement, a subi des chocs violents, tombé d'une hauteur, été endommagé, utilisé à l'extérieur ou immergé dans l'eau, ne l'allumez pas. Contactez immédiatement notre société.
13. Ne placez pas l'appareil en fonctionnement sur des coussins ou des couvertures molles.
14. Après utilisation de l'air chaud, la sortie d'air et les accessoires sont chauds. Ne les touchez pas.
15. Ne bouchez pas les grilles d'entrée et de sortie d'air pendant l'utilisation, car cela peut provoquer une surchauffe et des dommages.
16. Il est recommandé de débrancher l'appareil après utilisation.
17. Avant d'utiliser le corps principal, déroulez complètement le cordon d'alimentation. N'utilisez pas l'appareil avec le cordon enroulé.
18. Utilisez une prise dédiée de 230V et d'un courant nominal d'au moins 10A. Ne partagez pas la prise avec d'autres appareils pour éviter les incendies ou les risques de sécurité.
19. Ne laissez jamais l'appareil branché sans surveillance.
20. Une surveillance étroite est nécessaire lorsque cet appareil est utilisé par ou près d'enfants ou de personnes handicapées.
21. Utilisez cet appareil uniquement pour l'usage prévu décrit dans ce manuel.
22. N'utilisez pas d'accessoires non recommandés par le fabricant.
23. Ne mettez jamais en marche cet appareil si le cordon ou la fiche est endommagé, qu'il ne fonctionne pas correctement, ou qu'il est tombé, endommagé ou immergé dans l'eau.
24. Gardez le cordon éloigné des surfaces chaudes.
25. N'enroulez pas le cordon autour de l'appareil.
26. N'utilisez jamais l'appareil pendant votre sommeil.
27. N'utilisez pas de rallonges avec cet appareil.

Contenu de la boîte



Sèche-cheveux électrique sans balais à haute vitesse

Intégrant l'atomisation d'huiles essentielles, le soin par lumière rouge et bleue et le soin capillaire plasma.

Accessoires de coiffage



Buse concentratrice



Cartouche d'huile essentielle



Pince de retrait de cartouche



Pipette de transfert

Installation et retrait des accessoires



Buse concentratrice
Fixation magnétique à 360°

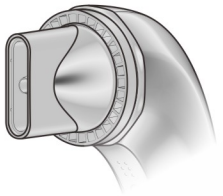



Cartouche d'huile essentielle



Pince de retrait de cartouche



Pipette de transfert

- Chaque cartouche d'huile essentielle est pré-remplie d'huile essentielle.
- Lorsque vous n'utilisez pas la fonction de brume d'huile essentielle, retirez la cartouche et rangez-la séparément.

Installation de la cartouche d'huile essentielle :

Placez la cartouche d'huile essentielle dans l'emplacement prévu sur le sèche-cheveux, en vous assurant qu'elle est bien ajustée.
L'installation est terminée.

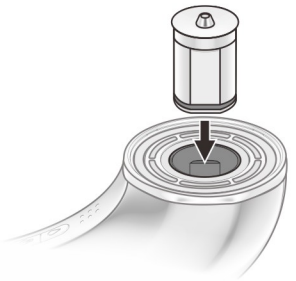



Retrait de la cartouche d'huile essentielle:

Avant tout retrait, débranchez l'appareil et laissez-le refroidir naturellement.

Insérez la pince de retrait dans l'espace de la cartouche, puis soulevez-la pour l'extraire.

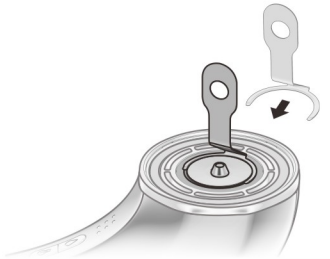

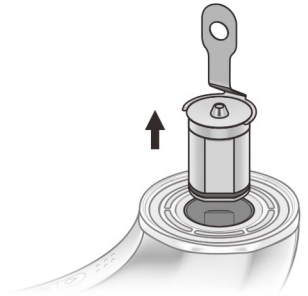

Ajout d'huile essentielle:

1. Retournez la cartouche d'huile essentielle, ouvrez le bouchon en silicone du dessous.
2. Utilisez la pipette de transfert pour prélever la quantité d'huile souhaitée, introduisez-la dans l'orifice de remplissage et injectez l'huile.
3. Une fois terminé, remettez le bouchon en silicone et appuyez fermement pour un scellement parfait.

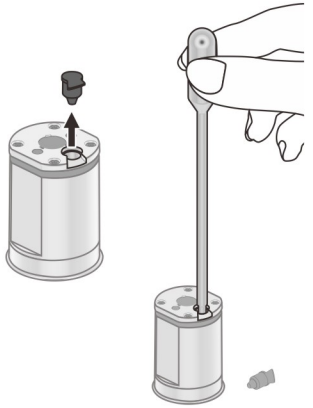

Remarque :

Utilisez exclusivement des huiles essentielles hydrosolubles.

N'ajoutez pas de liquides épais ou visqueux pour éviter de boucher la sortie de brume.

Présentation du produit

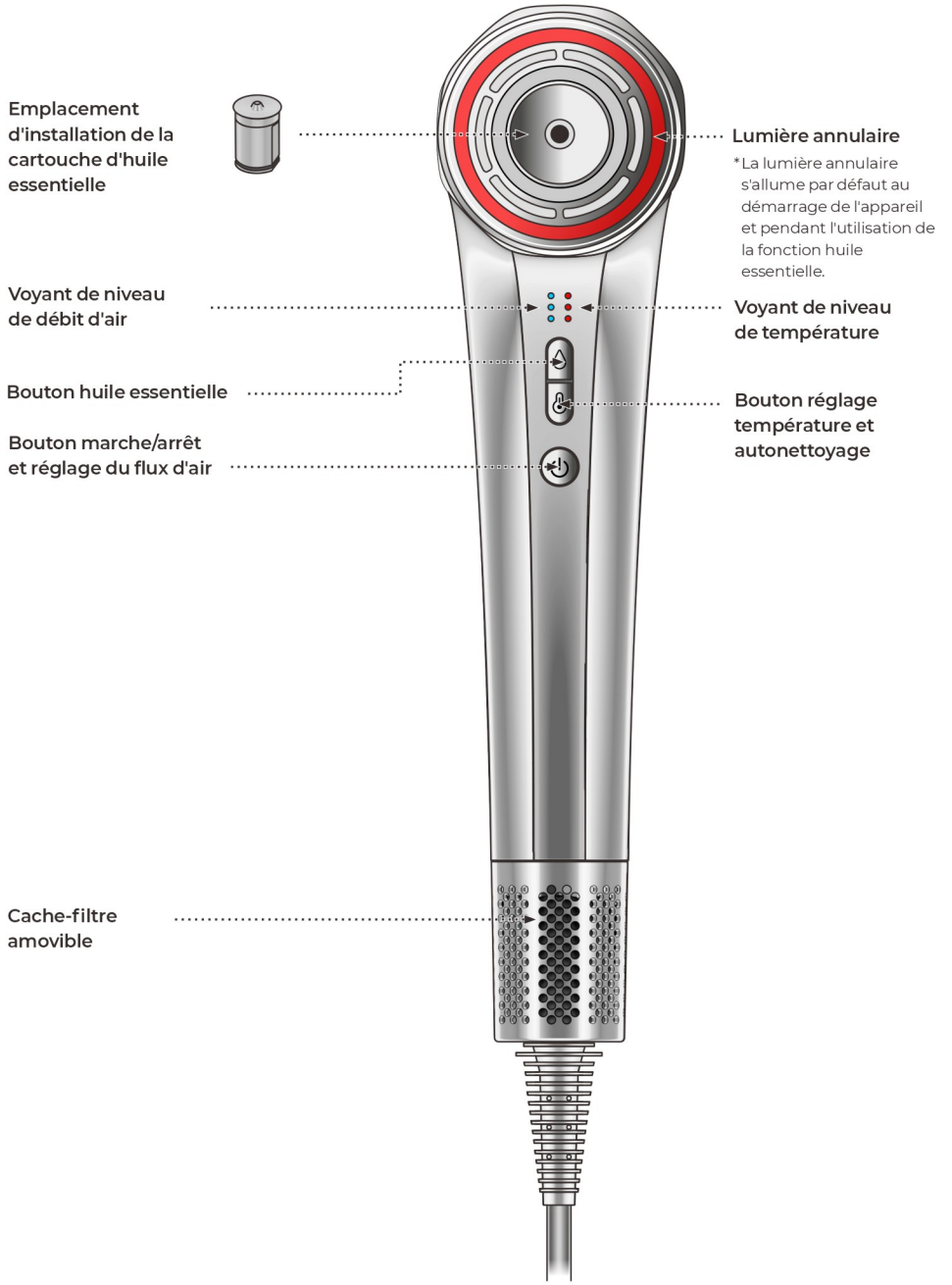

Instructions d'utilisation des fonctions

Marche/Arrêt

Maintenez le bouton d'alimentation enfoncé pour allumer l'appareil, il reprendra automatiquement le dernier réglage utilisé.

Maintenez-le à nouveau enfoncé pour l'éteindre.

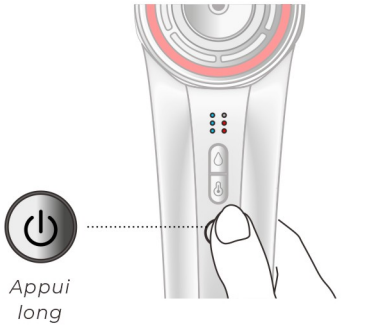

Réglage du débit d'air

Lorsque l'appareil est allumé, appuyez brièvement sur le bouton d'alimentation pour parcourir les modes : Doux → Moyen → Rapide

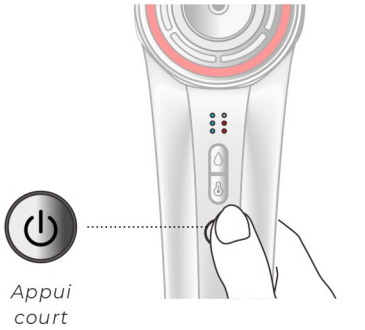



Instructions d'utilisation des fonctions

Réglage de la température

Appareil allumé, appuyez brièvement sur le bouton température pour passer en revue les réglages :
Air froid → Basse température → Moyenne température → Haute température

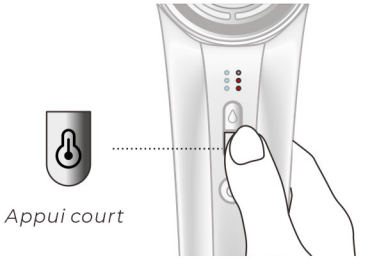

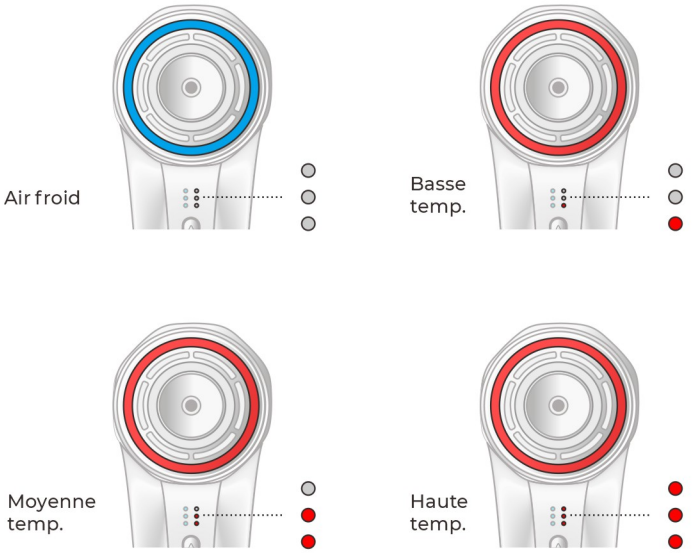

Nettoyage automatique

Appareil branché et éteint : maintenez le bouton température enfoncé pour activer le mode nettoyage.

Le voyant de débit clignote. Le moteur tourne en sens inverse pendant 10 secondes puis s'arrête automatiquement.

Remarque: *À utiliser exclusivement lorsque l'appareil est éteint.*

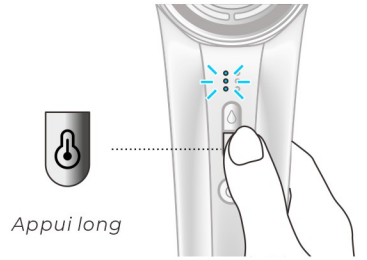

Atomisation d'huile essentielle

- Veuillez vous assurer que la cartouche d'huile est correctement installée avant utilisation. (Voir page 03 pour l'installation).
- Appuyez sur le bouton huile essentielle pour activer / désactiver la fonction d'atomisation.
- La lumière annulaire reste allumée par défaut pendant l'utilisation.

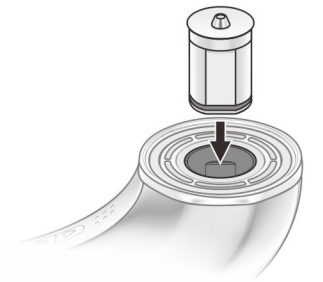

Sèche-cheveux branché mais à l'arrêt :

Appuyez sur le bouton huile pour lancer le mode nébulisation. La lumière annulaire s'allume en rouge.

L'appareil s'éteint automatiquement au bout de 2 minutes, vous pouvez le réactiver.

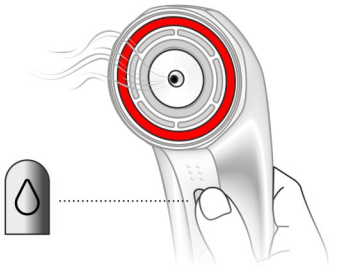

Sèche-cheveux en fonctionnement :

Maintenez le bouton d'alimentation pour allumer l'appareil, puis appuyez sur le bouton huile pour démarrer l'atomisation.

La lumière annulaire brille en rouge.

Le débit et la température sont verrouillés au niveau 1 et ne sont pas réglables.

Arrêt automatique après 2 minutes, fonction réactivable à tout moment.

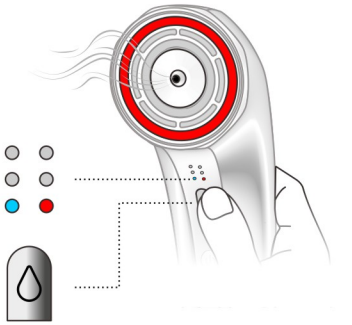

Nettoyage et Entretien

Nettoyage du Filtre

- Nous recommandons un nettoyage hebdomadaire du filtre pour éviter l'accumulation de poussière et préserver un bon débit d'air.
- Débranchez l'appareil et laissez-le refroidir complètement avant toute intervention.

Étape 1

Maintenez la poignée de l'appareil, puis appuyez doucement vers le bas pour retirer le cache du filtre.

Étape 2

Utilisez un chiffon non pelucheux ou une brosse douce pour enlever poussière et résidus du cache et de la grille filtrante.

Ne nettoyez pas la grille filtrante avec de l'eau.

N'exercez pas de pression excessive lors du nettoyage.

Étape 3

Remettez le cache du filtre en place, assurez un alignement parfait.

Avant utilisation, vérifiez que le cache est bien clipsé et solidement fixé.

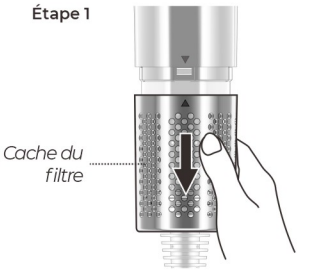

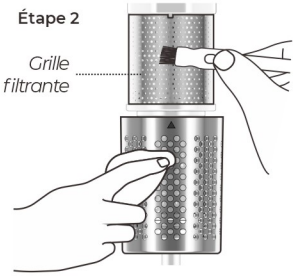

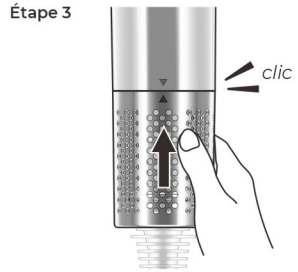

Nettoyage de la cartouche d'huile essentielle

- Débranchez l'appareil et laissez-le refroidir complètement avant de nettoyer la cartouche d'huile essentielle.

Étape 1

Retirez la cartouche d'huile essentielle. (Pour les instructions de retrait détaillées, voir page 04).

Étape 2

Maintenez la cartouche et secouez-la pour évacuer l'huile accumulée à la sortie, afin d'éviter que les résidus ne bouchent la buse de pulvérisation.

Étape 3

Après avoir secoué, nettoyez la surface de la cartouche avec un chiffon propre et rangez-la convenablement.

Étape 4

Vérifiez s'il reste des résidus d'huile essentielle sur l'appareil, en particulier au niveau de l'emplacement de la cartouche. S'il y en a, essuyez-les intégralement avec un chiffon doux et propre. Des résidus d'huile laissés durablement risquent d'endommager l'appareil.

Entretien général

- Utilisez une brosse souple de moins de 10mm pour nettoyer le filtre anti-poussière.
- Rangez le produit dans son emballage d'origine en cas de non-utilisation prolongée.
- Ne retirez pas les vis et n'essayez pas de démonter l'appareil.

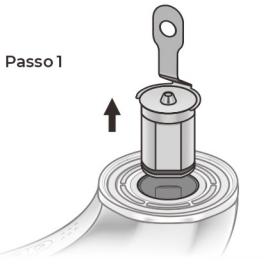

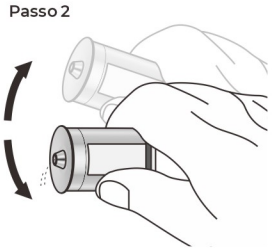

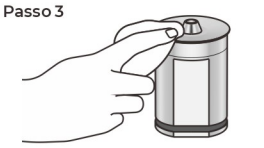

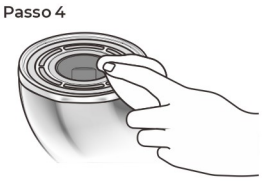

Tableau de dépannage



Type de panne	Symptôme de panne	Cause possible	Solution
Ne s'allume pas	Voyant bleu LED1 clignote	Surcharge de courant	Retourner l'appareil en usine pour réparation
	Voyants bleus LED1 et LED2 clignotent	Surcharge de courant	
	Voyants rouges LED5 et LED6 clignotent	Rotor bloqué	
	Tous les voyants LED1~ LED6 clignotent	Pièce manquante / défaut interne	
	Voyants bleus LED1~LED3 clignotent	Tension d'entrée trop élevée	Vérifiez la tension secteur, assurez-la conforme aux caractéristiques du produit
	Voyants bleus LED1~LED3 clignotent + voyant rouge LED4 clignote	Tension d'entrée trop faible	
	Voyants rouges LED4~ LED6 clignotent	Surchauffe interne	Débranchez l'appareil, réessayez après 3 minutes
	Voyants bleus LED1 et LED3 + voyant rouge LED5 clignotent / Autres pannes	Autres défauts	Retourner l'appareil en usine pour réparation
	Aucune réponse des voyants et boutons	Pas d'alimentation	Vérifiez si la fiche du cordon est mal branchée
	Aucune réponse des voyants et boutons	Composants internes endommagés	Retourner l'appareil en usine pour réparation
Fonctionne à l'allumage	Fil chauffant devient rouge	Carte de commande endommagée	Retourner l'appareil en usine pour réparation
	Cordon ou fiche surchauffe	Cordon abîmé ou fiche desserrée	
	Forte odeur de brûlé en utilisation	Dégât des composants internes	

Importé par B73737553
Av Altos Hornos S/N Pto Sagunto (46520) Valence, Espagne
infonl@nilsonlife.com

Une fois l'appareil atteint la fin de sa durée de vie utile, il doit être correctement éliminé à un point de collecte destiné aux appareils électriques. Les appareils ménagers ne doivent pas être déposés dans les déchets domestiques. L'administration compétente vous fournira des informations sur les adresses et les horaires d'ouverture de ces points de collecte. C'est la seule façon de garantir que les vieux appareils sont correctement jetés et recyclés.

FLUXIA

STILIZZATORE PER CAPELLI NCPHDRPL

Manuale di Istruzioni



Per favore, leggi attentamente questo manuale e conservalo per riferimento futuro.

Grazie

Per aver acquistato lo Stilizzatore per Capelli nilson

Specifiche tecniche

Tensione: AC 220-240 V
Frequenza: 50/60 Hz
Potenza: 1200 W
Dimensioni prodotto: 285 * 68 * 93 mm

Registra Queste Informazioni

Per i tuoi riferimenti futuri, ti consigliamo vivamente di annotare l'ID dell'ordine e la data di acquisto.

Prodotto: Stilizzatore per Capelli

Modello: NCPHDRPL

ID ordine:

Data di acquisto:

Indice

Avvertenze 01
Contenuto della confezione 02
Montaggio e rimozione degli accessori 03
Conoscere il prodotto 05
Istruzioni d'uso delle funzioni 06
Accensione/Spegnimento 06
Regolazione del flusso d'aria 06
Regolazione della temperatura 07
Pulizia automatica 07
Atomizzazione oli essenziali 08
Pulizia e manutenzione 09
Tabella risoluzione guasti 11

ATTENZIONE

LEGGERE TUTTE LE ISTRUZIONI.

Non utilizzare questo prodotto vicino a vasche da bagno, docce, lavandini o altri recipienti pieni d'acqua.

1. Gli ugelli concentratrici sono magnetici. Tenerli lontani da pacemaker, defibrillatori, carte di credito e supporti di archiviazione elettronici per evitare rischi di incendio, scossa elettrica e interferenze.
2. Questo dispositivo non deve essere utilizzato da persone con disabilità fisiche, sensoriali o mentali, né da bambini, senza la supervisione e la guida di un tutore per garantire un uso sicuro.
3. Non usare questo prodotto come giocattolo. È richiesta estrema cautela quando i bambini utilizzano o sono vicini al prodotto. Sorvegliare i bambini per assicurarsi che non lo trattino come un giocattolo.
4. Avvertenza: Non usare questo prodotto vicino a vasche da bagno, docce o recipienti pieni d'acqua.
5. Se il cavo di alimentazione è danneggiato, deve essere sostituito dal produttore o da un centro di assistenza autorizzato qualificato per evitare pericoli.
6. Questo prodotto è dotato di un dispositivo di sicurezza di taglio termico con ripristino automatico contro il surriscaldamento. L'elemento riscaldante si spegnerà automaticamente e potrà essere riutilizzato dopo il raffreddamento.
7. Nota: Per evitare riavvii imprevisti dovuti al taglio termico, questo prodotto non deve essere collegato a dispositivi di commutazione esterni (es. timer), circuiti temporizzati o prese con alimentazione instabile o funzione di spegnimento automatico.
8. Per maggiore protezione, si consiglia di installare un interruttore differenziale (RCD) con una corrente di intervento nominale non superiore a 30 mA. Consultare un elettricista qualificato.
9. Non toccare la spina né alcuna parte del prodotto con le mani bagnate.
10. Per scollegare, tirare direttamente la spina. Non tirare il cavo di alimentazione. Non è consigliato l'uso di prolunghe.
11. Non tirare, piegare o forzare il cavo di alimentazione. Tenerlo lontano da fonti di calore. Non avvolgere il cavo intorno al prodotto mentre è in funzione.
12. Se il prodotto è stato manomesso o trasportato in modo improprio, ha subito forti urti, caduto da un'altezza, danneggiato, usato all'aperto o immerso in acqua, non accenderlo. Contattare immediatamente la nostra azienda.
13. Non posizionare l'apparecchio in funzione su cuscini o coperte morbide.
14. Dopo l'uso con aria calda, l'uscita dell'aria e gli accessori sono caldi. Non toccarli.
15. Non ostruire le griglie di ingresso e uscita dell'aria durante l'uso, poiché potrebbe causare surriscaldamento e danni.
16. Si consiglia di scollegare l'apparecchio dalla presa dopo l'uso.
17. Prima di usare il corpo principale, svolgere completamente il cavo di alimentazione. Non usare l'apparecchio con il cavo avvolto.
18. Usare una presa dedicata da 230V e corrente nominale di almeno 10A. Non condividere la presa con altri apparecchi per evitare incendi o rischi per la sicurezza.
19. Non lasciare mai l'apparecchio collegato alla presa senza sorveglianza.
20. È necessaria una stretta sorveglianza quando questo apparecchio è usato da o vicino a bambini o persone con disabilità.
21. Usare questo apparecchio solo per l'uso previsto descritto in questo manuale.
22. Non usare accessori non consigliati dal produttore.
23. Non mettere mai in funzione questo apparecchio se il cavo o la spina è danneggiato, se non funziona correttamente, o se è caduto, danneggiato o immerso in acqua.
24. Tenere il cavo lontano da superfici calde.
25. Non avvolgere il cavo intorno all'apparecchio.
26. Non usare mai l'apparecchio mentre si dorme.
27. Non usare prolunghe con questo apparecchio.

Contenuto della confezione



Asciugacapelli elettrico brushless ad alta velocità

Dotato di atomizzazione oli essenziali, trattamento luce rossa e blu e cura dei capelli al plasma.

Accessori per acconciature



Ugello concentratore



Cartuccia per oli essenziali



Clip di rimozione cartuccia



Pipetta di trasferimento

Montaggio e rimozione degli accessori



Ugello concentratore
Attacco magnetico a 360°

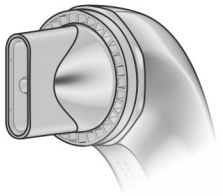



Cartuccia di olio essenziale



Clip di rimozione cartuccia



Pipetta di trasferimento

- Ogni cartuccia di olio essenziale è già pre-riempita di olio essenziale.
- Quando non si utilizza la funzione di nebulizzazione dell'olio essenziale, rimuovere la cartuccia e conservarla separatamente.

Installazione della cartuccia di olio essenziale:

Inserire la cartuccia di olio essenziale nell'apposita sede dell'asciugacapelli, assicurandosi che sia perfettamente inserita. Installazione completata.

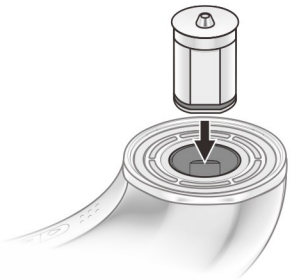



Rimozione della cartuccia di olio essenziale:

Prima della rimozione, scollegare l'apparecchio dalla presa e lasciarlo raffreddare naturalmente.

Inserire la clip di rimozione nella fessura della cartuccia, sollevare verso l'alto per estrarla.

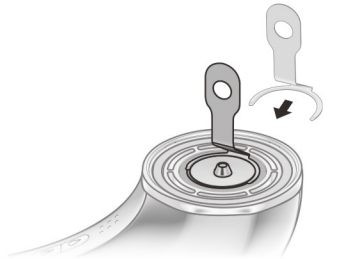

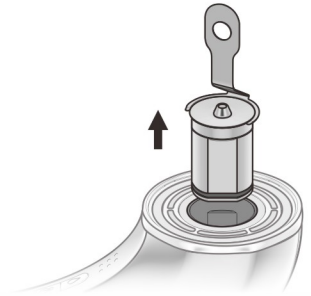

Aggiunta dell'olio essenziale:

1. Capovolgere la cartuccia, aprire il tappo in silicone posto sul fondo.
2. Utilizzare la pipetta di trasferimento per prelevare la giusta quantità di olio, inserirla nell'apposito foro e rilasciare l'olio.
3. Al termine, riposizionare il tappo in silicone e premere saldamente per una tenuta ermetica.

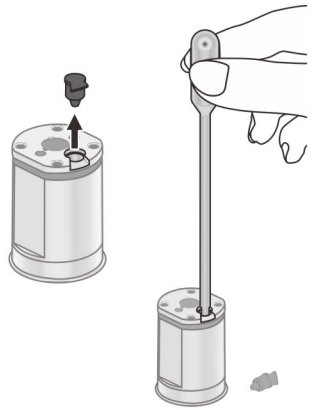

Nota:

Utilizzare solo oli essenziali idrosolubili.

Non aggiungere liquidi densi o viscosi per evitare l'ostruzione dell'ugello di nebulizzazione.

Conoscere il prodotto

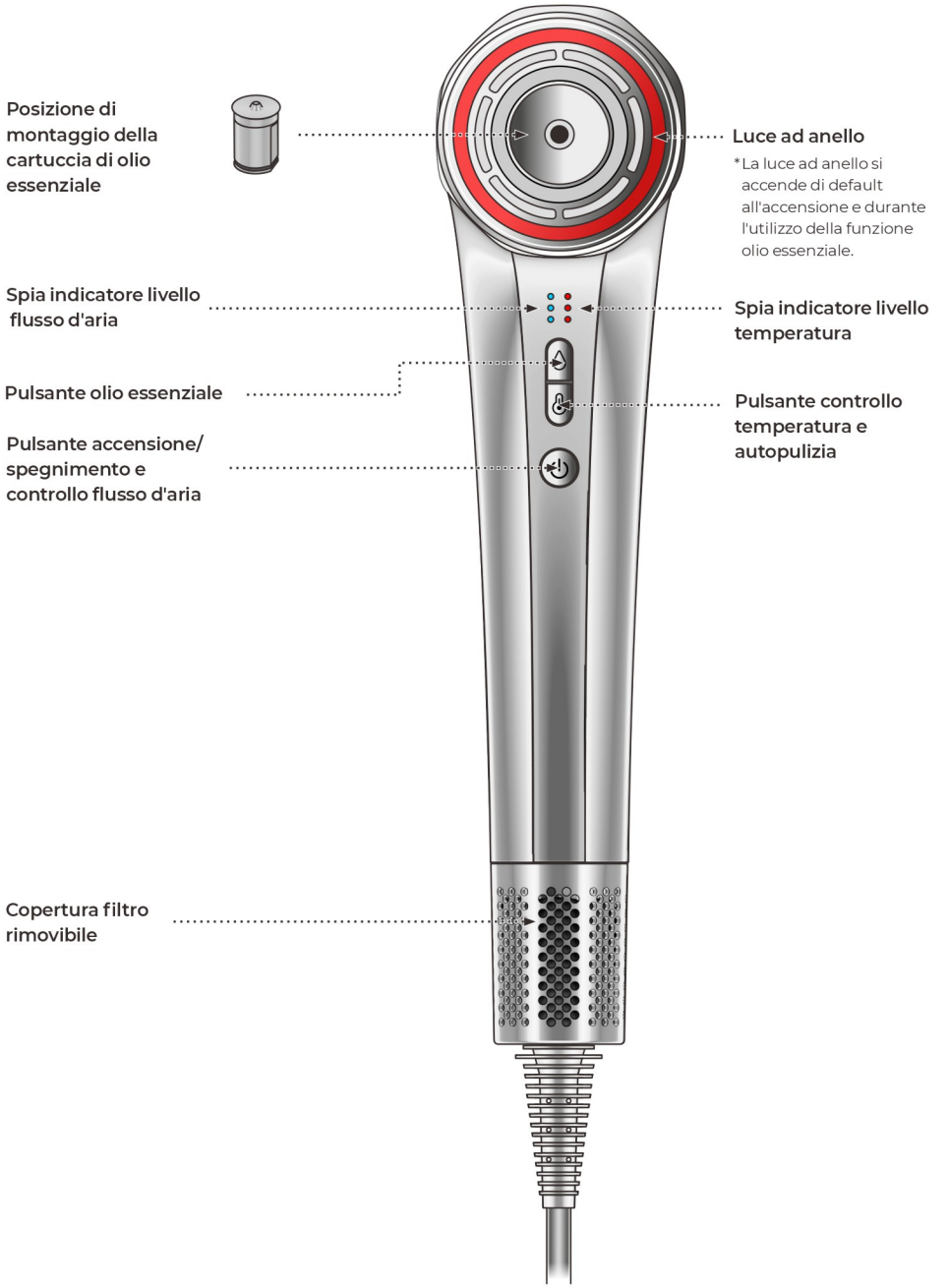

Istruzioni utilizzo funzioni

Accensione/Spegnimento

Tenere premuto il pulsante di accensione per accendere l'apparecchio, si avvierà con l'ultima impostazione salvata.

Tenere premuto nuovamente per spegnerlo.

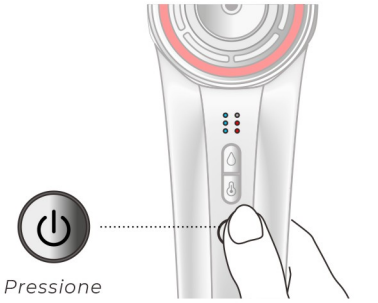

Pressione prolungata

Regolazione flusso d'aria

Con l'apparecchio acceso, premere brevemente il pulsante di accensione per scorrere le impostazioni: Delicato → Medio → Veloce



Pressione breve



Delicato | Medio | Veloce

Istruzioni utilizzo funzioni

Regolazione temperatura

Con l'apparecchio acceso, premere brevemente il pulsante temperatura per scorrere le impostazioni:
Aria fredda → Temperatura bassa → Temperatura media → Temperatura alta

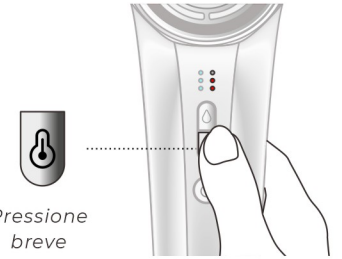

Pressione breve



Aria fredda



Temp. bassa



Temp. media



Temp. alta

Autopulizia

Con l'apparecchio collegato e spento, tenere premuto il pulsante temperatura per attivare la modalità pulizia.

La spia del flusso d'aria lampeggia. Il motore funziona in senso inverso per 10 secondi e si arresta automaticamente.

Nota: Utilizzare solo con apparecchio spento.

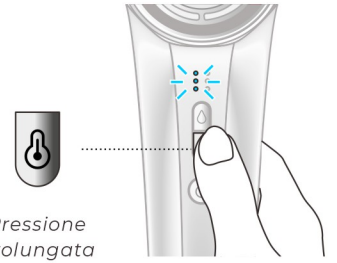

Pressione prolungata

Nebulizzazione olio essenziale

- Verificare che la cartuccia olio sia installata correttamente prima dell'uso. (Montaggio a pagina 03).
- Premere il pulsante olio per attivare o disattivare la nebulizzazione.
- La luce ad anello rimane accesa di default mentre la funzione è attiva.

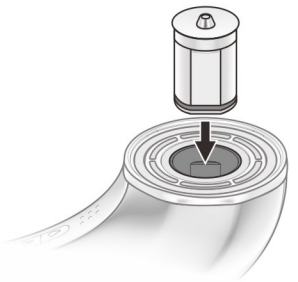

Asciugacapelli alimentato ma spento:

Premere il pulsante olio per avviare la modalità nebulizzazione. La luce dell'anello diventa rossa.

Si spegne automaticamente dopo 2 minuti, può essere riattivata.

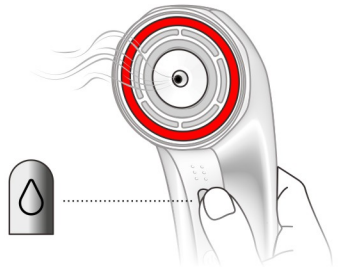

Asciugacapelli acceso e in funzione:

Tenere premuto il tasto di accensione per accendere l'apparecchio, poi premere il tasto olio per avviare la nebulizzazione.

La luce ad anello diventa rossa.

Flusso d'aria e temperatura sono bloccati al livello 1 e non modificabili.

Spegnimento automatico dopo 2 minuti, funzione riattivabile.

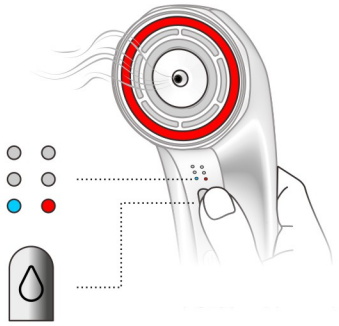

Pulizia e Manutenzione

Pulizia del Filtro

- Si consiglia la pulizia settimanale del filtro per prevenire l'accumulo di polvere e mantenere un flusso d'aria ottimale.
- Scollegare l'apparecchio dalla presa e lasciarlo raffreddare prima di pulire.

Fase 1

Afferrare l'impugnatura e premere delicatamente verso il basso per rimuovere il coperchio del filtro.

Fase 2

Utilizzare un panno privo di pelucchi o una spazzola morbida per rimuovere polvere e residui dal coperchio e dalla rete filtrante.

Non lavare la rete filtrante con acqua.

Non esercitare pressione eccessiva durante la pulizia.

Fase 3

Riposizionare il coperchio del filtro nella sede originale, allineandolo perfettamente.

Prima dell'uso, assicurarsi che il coperchio sia agganciato saldamente.

Fase 1



Fase 2

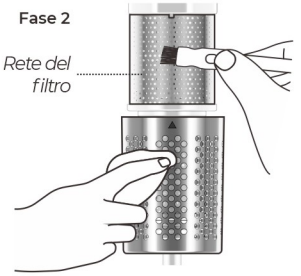

Fase 3

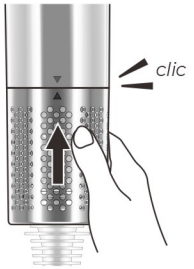

Pulizia della cartuccia di olio essenziale

- Scollegare l'apparecchio dalla presa e lasciarlo raffreddare completamente prima di pulire la cartuccia.

Fase 1

Rimuovere la cartuccia di olio essenziale. (Per istruzioni dettagliate di rimozione, consultare la pagina 04).

Fase 2

Tenere la cartuccia e agitarla per espellere l'olio accumulato dall'uscita, per evitare che residui ostruiscano l'ugello di nebulizzazione.

Fase 3

Dopo l'agitazione, pulire la superficie della cartuccia con un panno pulito e conservarla correttamente.

Fase 4

Verificare la presenza di residui di olio essenziale sul corpo dell'apparecchio, in particolare nella sede di montaggio della cartuccia. In caso di residui, pulire accuratamente con un panno morbido pulito. L'olio lasciato a lungo sul dispositivo può causarne danni permanenti.

Fase 1

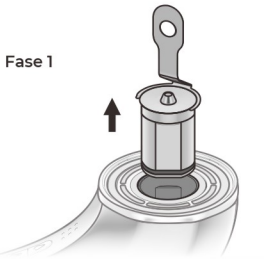

Fase 2

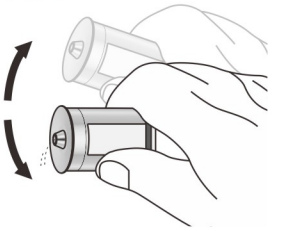

Fase 3



Fase 4



Note di manutenzione

- Utilizzare una spazzola morbida inferiore a 10mm per pulire il filtro antipolvere.
- Conservare il prodotto nella scatola originale in caso di lungo periodo di inutilizzo.
- Non rimuovere viti e non tentare di smontare l'apparecchio.

Tabella di risoluzione guasti



Tipo di guasto	Sintomo del guasto	Causa possibile	Soluzione
Non si accende	Spia blu LED1 lampeggia	Sovracorrente	Restituire alla fabbrica per riparazione
	Spie blu LED1 e LED2 lampeggiano	Sovracorrente	
	Spie rosse LED5 e LED6 lampeggiano	Rotore bloccato	
	Tutte le spie LED1~LED6 lampeggiano	Componente mancante / anomalia	
	Spie blu LED1~LED3 lampeggiano	Tensione in ingresso troppo alta	Verificare tensione di rete, corrispondenza ai parametri del prodotto
	Spie blu LED1~LED3 lampeggiano + spia rossa LED4 lampeggia	Tensione in ingresso troppo bassa	
	Spie rosse LED4~LED6 lampeggiano	Surriscaldamento interno	Scollegare l'alimentazione, riprovare dopo 3 minuti
	Spie blu LED1 e LED3 + spia rossa LED5 lampeggiano / Altri guasti	Altri problemi	Restituire alla fabbrica per riparazione
	Nessuna risposta da spie e tasti	Alimentazione non collegata	Controllare che la spina del cavo sia ben inserita
	Nessuna risposta da spie e tasti	Danno componenti interni	Restituire alla fabbrica per riparazione
Si accende regolarmente	Resistenza riscaldante diventa rossa	Scheda di controllo danneggiata	Restituire alla fabbrica per riparazione
	Cavo o spina si surriscalda	Cavo danneggiato o spina allentata	
	Forte odore di bruciore durante l'uso	Danno parti interne	

Importato da B73737553
Av Altos Hornos S/N Pto Sagunto (46520) Valencia, Spagna
infonl@nilsonlife.com

Una volta che l'apparecchio ha raggiunto la fine della sua vita utile, deve essere smaltita correttamente in un punto di raccolta destinato agli apparecchi elettrici. Gli elettrodomestici non dovrebbero essere depositati nei rifiuti domestici. L'amministrazione competente ti fornirà informazioni sugli indirizzi e gli orari di apertura di questi punti di recupero. Questo è l'unico modo per garantire che i vecchi elettrodomestici vengano smaltiti e riciclati correttamente.

FLUXIA

HAIRSTYLER
NCPHDRPL

Bedienungsanleitung



Bitte lesen Sie dieses Handbuch sorgfältig und bewahren Sie es für die Zukunft auf.

Vielen Dank

Für Den Kauf Des nilson Hairstylers

Technische Daten

Spannung: Wechselstrom 220-240 V
Frequenz: 50/60 Hz
Leistung: 1200 W
Produktmaße: 285 * 68 * 93 mm

Daten Bitte Vermerken

Für Ihre Unterlagen empfehlen wir dringend, die Bestellnummer und das Kaufdatum zu notieren.

Produkt: Hairstylers

Modell: NCPHDRPL

Bestellnummer:

Kaufdatum:

Inhaltsverzeichnis

Warnhinweise 01
Lieferumfang 02
Anbringen und Abnehmen von Zubehörteilen 03
Produktübersicht 05
Funktionsbedienung 06
Ein-/Ausschalten 06
Luftstromregelung 06
Temperaturregelung 07
Selbstreinigung 07
Ätheröl-Vernebelung 08
Reinigung und Wartung 09
Störungstabelle 11

WARNUNG

LESEN SIE ALLE ANWEISUNGEN.

Benutzen Sie dieses Produkt nicht in der Nähe von Badewannen, Duschen, Waschbecken oder wassergefüllten Behältern.

1. Die Strahldüsen sind magnetisch. Halten Sie sie von Herzschrittmachern, Defibrillatoren, Kreditkarten und elektronischen Speichermedien fern, um Brand-, Stromschlag- und Störungsrisiken zu vermeiden.
2. Dieses Gerät darf nicht von Personen mit körperlichen, sensorischen oder geistigen Behinderungen oder von Kindern benutzt werden, es sei denn, sie werden beaufsichtigt und in der sicheren Verwendung unterwiesen.
3. Verwenden Sie dieses Produkt nicht als Spielzeug. Besondere Vorsicht ist geboten, wenn Kinder das Produkt benutzen oder sich in dessen Nähe aufhalten. Beaufsichtigen Sie Kinder, damit sie das Produkt nicht als Spielzeug verwenden.
4. Warnung: Verwenden Sie dieses Produkt nicht in der Nähe von Badewannen, Duschen oder mit Wasser gefüllten Behältern.
5. Ist das Netzkabel beschädigt, muss es vom Hersteller oder einem autorisierten und qualifizierten Kundendienst ersetzt werden, um Gefahren zu vermeiden.
6. Dieses Produkt ist mit einer selbst zurücksetzenden Thermosicherung gegen Überhitzung ausgestattet. Das Heizelement schaltet sich automatisch ab und kann nach Abkühlung wieder verwendet werden.
7. Hinweis: Um ein unerwartetes Wiedereinschalten aufgrund der Thermosicherung zu vermeiden, darf dieses Produkt nicht an externe Schaltgeräte (z. B. Timer), Zeitschaltkreise oder Steckdosen mit instabiler Stromversorgung oder automatischer Abschaltfunktion angeschlossen werden.
8. Zum zusätzlichen Schutz wird die Installation eines Fehlerstromschutzschalters (RCD) mit einem Nennauslösestrom von maximal 30 mA empfohlen. Konsultieren Sie einen qualifizierten Elektriker.
9. Berühren Sie den Stecker oder keine Teile des Produkts mit nassen Händen.
10. Zum Ausstecken ziehen Sie direkt am Stecker. Ziehen Sie nicht am Netzkabel. Die Verwendung von Verlängerungskabeln wird nicht empfohlen.
11. Ziehen, biegen oder belasten Sie das Netzkabel nicht. Halten Sie es von Wärmequellen fern. Wickeln Sie das Kabel nicht um das Produkt, solange es in Betrieb ist.
12. Wenn das Produkt unsachgemäß gehandhabt oder transportiert wurde, starken Stößen ausgesetzt war, aus der Höhe gefallen ist, beschädigt, im Freien verwendet oder in Wasser getaucht wurde, schalten Sie es nicht ein. Kontaktieren Sie umgehend unser Unternehmen.
13. Stellen Sie das Gerät nicht in Betrieb auf weiche Kissen oder Decken.
14. Nach der Verwendung mit Heißluft sind der Luftauslass und die Aufsätze heiß. Berühren Sie sie nicht.
15. Blockieren Sie die Luftein- und -auslassschlitze während des Betriebs nicht, da dies Überhitzung und Schäden verursachen kann.
16. Es wird empfohlen, das Gerät nach dem Gebrauch auszustecken.
17. Vor der Verwendung des Hauptgeräts wickeln Sie das Netzkabel vollständig ab. Betreiben Sie das Gerät nicht mit aufgewickeltem Kabel.
18. Verwenden Sie eine dedizierte Steckdose mit 230V und einem Nennstrom von mindestens 10A. Teilen Sie die Steckdose nicht mit anderen Geräten, um Brände oder Sicherheitsrisiken zu vermeiden.
19. Lassen Sie das angeschlossene Gerät nie unbeaufsichtigt.
20. Eine genaue Beaufsichtigung ist erforderlich, wenn dieses Gerät von Kindern oder behinderten Personen benutzt wird oder sich in deren Nähe befindet.
21. Verwenden Sie dieses Gerät nur für den in dieser Anleitung beschriebenen Zweck.
22. Verwenden Sie keine nicht vom Hersteller empfohlenen Aufsätze.
23. Betreiben Sie dieses Gerät nie, wenn das Kabel oder der Stecker beschädigt ist, es nicht ordnungsgemäß funktioniert oder heruntergefallen, beschädigt oder in Wasser getaucht wurde.
24. Halten Sie das Kabel von heißen Oberflächen fern.
25. Wickeln Sie das Kabel nicht um das Gerät.
26. Verwenden Sie das Gerät nie im Schlaf.
27. Verwenden Sie keine Verlängerungskabel mit diesem Gerät.

Lieferumfang



Hochgeschwindigkeits bürstenloser Haartrockner

Mit ätherischem Öl-Vernebelung, Rot-Blau-Lichtpflege und Plasma-Haarpflege.

Styling-Zubehör



Konzentrationsdüse



Ätheröl-Kartusche



Kartuschen-Entnahmeklammer



Transfer-Pipette

Anbringen und Abnehmen von Zubehörteilen



Konzentratordüse
360° magnetische Befestigung

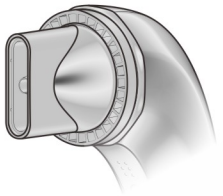



Ätheröl-Kartusche



Kartuschen-Entnahmeklammer



Transfer-Pipette

- Jede Ätheröl-Kartusche ist werkseitig mit ätherischem Öl vorgefüllt.
- Wenn Sie die Ätheröl-Nebelfunktion nicht nutzen, entnehmen Sie die Kartusche und lagern Sie diese separat.

Einsetzen der Ätheröl-Kartusche:

Setzen Sie die Ätheröl-Kartusche in die vorgesehene Aufnahme am Haartrockner ein und achten Sie auf festen Sitz. Die Montage ist abgeschlossen.

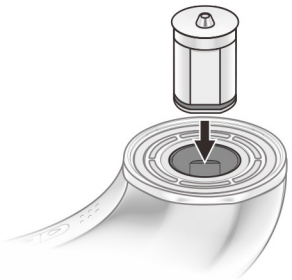



Entnahme der Ätheröl-Kartusche:

Vor der Entnahme Gerät vom Strom trennen und natürlich abkühlen lassen.

Setzen Sie die Entnahmeklammer in die Aussparung der Kartusche ein und heben Sie diese nach oben heraus.

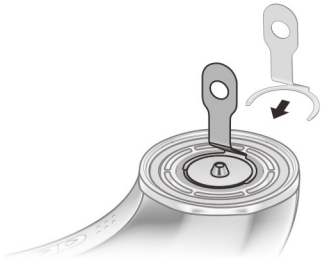

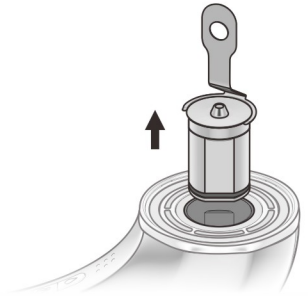

Befüllen mit ätherischem Öl:

1. Drehen Sie die Kartusche um, öffnen Sie den Silikonverschluss an der Unterseite.
2. Nehmen Sie mit der Transferpipette die benötigte Ölmenge auf, führen Sie diese in die Einfüllöffnung ein und dosieren Sie das Öl.
3. Nach dem Befüllen Silikonverschluss wieder einsetzen und fest andrücken für dichten Verschluss.

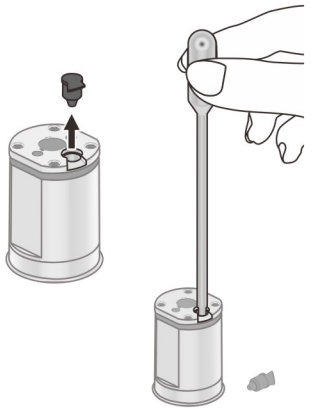

Hinweis:

Nur wasserlösliche ätherische Öle verwenden.

Keine zähflüssigen Substanzen einfüllen, um Verstopfung des Nebelauslasses zu vermeiden.

Produktübersicht

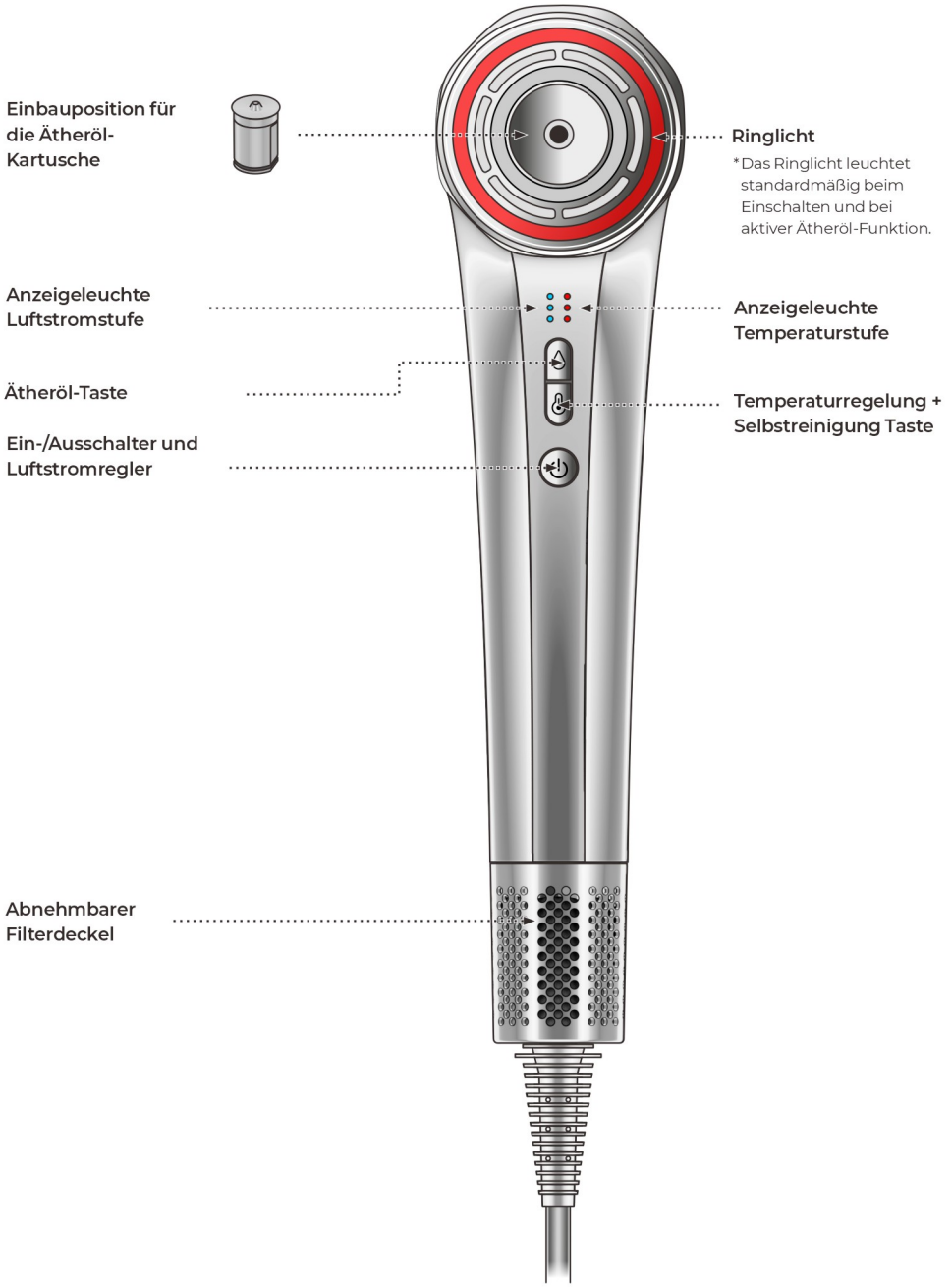

Funktionsbedienung

Ein-/Ausschalten

Halten Sie die Netztaste gedrückt, um das Gerät einzuschalten. Es startet automatisch mit der zuletzt gewählten Einstellung.

Erneutes langes Drücken schaltet das Gerät aus.



Luftstromregelung

Bei eingeschaltetem Gerät kurzes Drücken der Netztaste wechselt nacheinander die Stufen: Sanft → Mittel → Schnell





Funktionsbedienung

Temperaturregelung

Bei eingeschaltetem Gerät: kurzes Drücken der Temperaturtaste wechselt nacheinander die Stufen:
Kaltluft → Niedrige Temperatur → Mittlere Temperatur → Hohe Temperatur

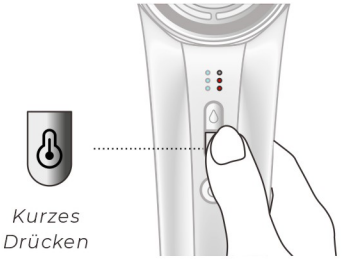

Kurzes Drücken



Kaltluft



Niedrige temp.



Mittlere temp.



Hohe temp.

Selbstreinigung

Bei angeschlossenem, ausgeschaltetem Gerät: Halten Sie die Temperaturtaste gedrückt, um den Reinigungsmodus zu starten.

Die Luftstromanzeige blinkt. Der Motor läuft 10 Sekunden rückwärts und schaltet sich dann automatisch ab.

Hinweis: Nur bei ausgeschaltetem Gerät durchführen.

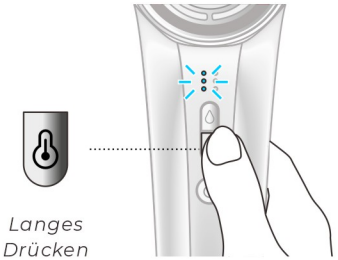

Langes Drücken

Ätheröl-Vernebelung

- Stellen Sie sicher, dass die Ätheröl-Kartusche ordnungsgemäß eingesetzt ist. (Montageanleitung siehe Seite 03).
- Drücken Sie die Ätheröltaste, um die Vernebelungsfunktion ein- bzw. auszuschalten.
- Das Ringlicht leuchtet standardmäßig bei aktiver Funktion.

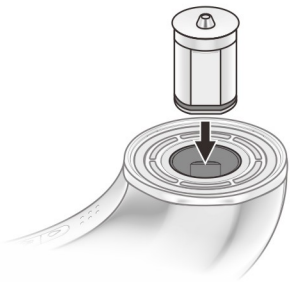

Haartrockner angeschlossen, ausgeschaltet:

Drücken Sie die Ätheröltaste, um den Vernebelungsmodus zu starten. Das Ringlicht leuchtet rot.

Die Funktion schaltet sich nach 2 Minuten automatisch ab und kann neu gestartet werden.

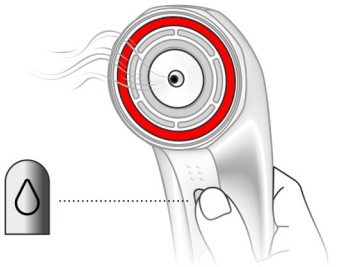

Haartrockner eingeschaltet und im Betrieb:

Halten Sie die Netztaste zum Einschalten gedrückt, dann drücken Sie die Ätheröltaste zur Aktivierung der Vernebelung.

Das Ringlicht leuchtet rot.

Luftstrom und Temperatur sind fest auf Stufe 1 eingestellt und nicht verstellbar.

Automatische Abschaltung nach 2 Minuten, erneute Aktivierung möglich.

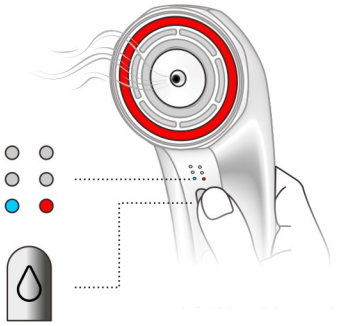

Reinigung und Wartung

Filterreinigung

- Wir empfehlen eine wöchentliche Filterreinigung, um Staubansammlungen zu vermeiden und optimalen Luftstrom zu gewährleisten.
- Gerät vom Strom trennen und vollständig abkühlen lassen, bevor Sie den Filter reinigen.

Schritt 1

Halten Sie den Griff des Geräts fest, drücken Sie leicht nach unten, um die Filterabdeckung abzunehmen.

Schritt 2

Entfernen Sie Staub und Rückstände von Abdeckung und Filtergitter mit einem fusselfreien Tuch oder weicher Bürste.

Reinigen Sie das Filtergitter nicht mit Wasser.

Üben Sie keinen übermäßigen Druck bei der Reinigung aus.

Schritt 3

Setzen Sie die Filterabdeckung wieder zurück und richten Sie sie exakt aus.

Vor Gebrauch prüfen, dass die Abdeckung fest und sicher einrastet.

Schritt 1

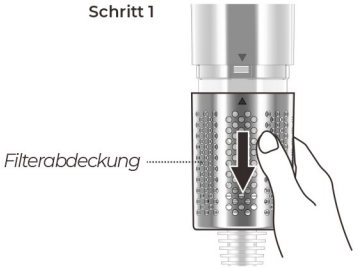

Schritt 2

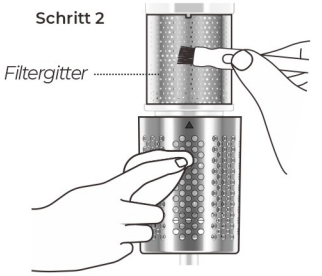

Schritt 3



Reinigung der Ätheröl-Kartusche

- Ziehen Sie den Netzstecker und lassen Sie das Gerät vollständig abkühlen, bevor Sie die Ätheröl-Kartusche reinigen.

Schritt 1

Nehmen Sie die Ätheröl-Kartusche heraus. (Detaillierte Anleitung zum Entnehmen siehe Seite 04).

Schritt 2

Halten Sie die Kartusche und schütteln Sie sie, um angesammeltes Öl aus dem Auslass zu entfernen und ein Verstopfen der Sprühdüse durch Rückstände zu vermeiden.

Schritt 3

Nach dem Schütteln die Oberfläche der Kartusche mit einem sauberen Tuch reinigen und ordnungsgemäß aufbewahren.

Schritt 4

Prüfen Sie das Gerät insbesondere an der Einbaustelle der Kartusche auf verbliebene Ätheröl-Rückstände. Bei Verschmutzung gründlich mit einem sauberen, weichen Tuch abwischen. Dauerhaft anhaftende Ölrückstände können das Gerät beschädigen.

Schritt 1

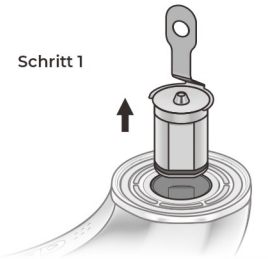

Schritt 2

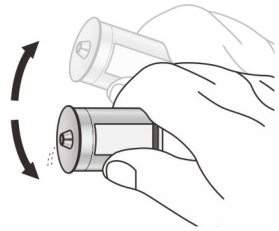

Schritt 3

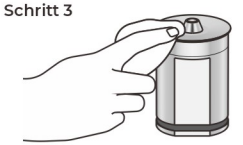

Schritt 4



Hinweise zur Wartung

- Reinigen Sie den Staubfilter mit einer weichen Bürste (unter 10mm Breite).
- Lagern Sie das Produkt bei längerer Nichtbenutzung in der Originalverpackung.
- Entfernen Sie keine Schrauben und versuchen Sie nicht, das Gerät zu zerlegen.

Störungstabelle



Fehlerart	Fehlererscheinung	Mögliche Ursache	Lösung
Gerät schaltet sich nicht ein	Blaue LED1 blinkt	Überstrom	Zur Reparatur an den Hersteller senden
	Blaue LED1 und LED2 blinken	Überstrom	
	Rote LED5 und LED6 blinken	Rotor blockiert	
	Alle LEDs LED1~LED6 blinken	Fehlendes Teil / Interner Fehler	
	Blaue LED1~LED3 blinken	Zu hohe Eingangsspannung	Netzspannung prüfen, auf Übereinstimmung mit Produktangaben achten
	Blaue LED1~LED3 blinken + Rote LED4 blinkt	Zu niedrige Eingangsspannung	
	Rote LED4~LED6 blinken	Interne Überhitzung	Gerät vom Netz trennen, nach 3 Minuten erneut versuchen
	Blaue LED1 und LED3 + Rote LED5 blinken / Sonstige Fehler	Sonstige Probleme	Zur Reparatur an den Hersteller senden
	Keine Reaktion von Lichtern und Tasten	Keine Stromversorgung	Prüfen, ob Stecker lose ist
	Keine Reaktion von Lichtern und Tasten	Beschädigung interner Komponenten	Zur Reparatur an den Hersteller senden
Gerät schaltet normal ein	Heizwiderstand leuchtet rot	Beschädigte Steuerplatine	Zur Reparatur an den Hersteller senden
	Kabel oder Stecker wird heiß	Beschädigtes Kabel oder loser Stecker	
	Starker Brandgeruch während des Betriebs	Beschädigung interner Komponenten	

nilson Life

Importiert von B73737553
Av Altos Hornos S/N Pto Sagunto (46520) Valencia, Spanien
infonl@nilsonlife.com



Sobald das Gerät das Ende seiner Nutzungsdauer erreicht hat, muss es ordnungsgemäß an einem für Elektrogeräte vorgesehenen Sammelpunkt entsorgt werden. Haushaltsgeräte sollten nicht in den Haushaltsmüll entsorgt werden. Die zuständige Verwaltung wird Ihnen Informationen zu den Adressen und Öffnungszeiten dieser Abholstellen geben. Dies ist der einzige Weg, um sicherzustellen, dass alte Geräte ordnungsgemäß entsorgt und recycelt werden.